



Rit Veðurstofu Íslands

Svanbjörg Helga Haraldsdóttir

Snjóflóðasaga Neskaupstaðar

*VÍ-R97002-ÚR01
Reykjavík
Júní 1997*

ISSN 1025-0565
ISBN 9979-878-05-3

Svanbjörg Helga Haraldsdóttir

Snjóflóðasaga Neskaupstaðar

VÍ-R97002-ÚR01
Reykjavík
Júní 1997

EFNISYFIRLIT

INNGANGUR	5
Endurminningar Ingvars Pálmasonar	5
Skipulag um 1930	6
Um gagnasöfnun	6
Kort og gagnavinnsla	8
Störf snjóflóðanefndar Neskaupstaðar	9
Veðurstofa Íslands, ný lög	10
Helstu snjóflóð, sem sögur fara af	11
Athugasemdir	12
SNJÓFLÓÐ Í NESKAUPSTAÐ - NÚMER ÞEIRRA OG TÍMI	13
SNJÓFLÓÐ Í NORÐFJARÐARSVEIT - NÚMER ÞEIRRA OG TÍMI	17
SNJÓFLÓÐ Í NESKAUPSTAÐ - LÝSINGAR Á EINSTÖKUM FLÓÐUM	18
Snjóflóð fyrir 1970	18
Snjóflóð 1970 - 1975	31
Snjóflóð 1975 - 1980	63
Snjóflóð 1980 - 1985	89
Snjóflóð 1985 - 1990	104
Snjóflóð 1990 - 1995	111
SNJÓFLÓÐ Í NORÐFJARÐARSVEIT - LÝSINGAR Á EINSTÖKUM FLÓÐUM	122
GIL TALIN ÚT EFTIR FRÁ KIRKJUMEL	130
MYNDIR FRÁ NESKAUPSTAÐ	130
HEIMILDASKRÁ	140

Viðaukar

Viðauki 1.	Gagna- og heimildaöflun 19.-22. sept. 1995 - stytt samantekt	143
Viðauki 2.	Heimsókn Gunnars Ólafssonar snjóathugunarmanns í Neskaupstað 1975-1983	148
Viðauki 3.	Samtöl við Hjörleif Guttormsson í jan.-feb. 1996 og mars-apríl 1997	150
Viðauki 4.	Neskaupstaður og Norðfjarðarsveit. Samantekt úr Skriðuföllum og snjóflóðum	151
Viðauki 5.	Úr endurminningum Ingvars Pálmasonar - árin kringum 1894	157
Viðauki 6.	Pegar snjóflóð hjóp á Piljuvelli árið 1894. Frásögn Haralds Brynjólfs-sonar.....	160
Viðauki 7.	Snjóflóð í Naustahvammi 1885. Frásögn Jóns Einarssonar.....	163
Viðauki 8.	Úr gögnum Hjörleifs Guttormssonar 1975	165
Viðauki 9.	Kort eftir mælingum og athugunum Hjörleifs Guttormssonar: Snjóflóð í Neskaupstað 19.-28. des. 1974 - Kort með örnefnum og staðsetningum snjóathugunarstaura 1975-1979.....	196
Viðauki 10.	Snjóflóðanefnd Neskaupstaðar	201
Viðauki 11.	Snjóflóðavarnir í Neskaupstað. Fréttatilkynning frá bæjarstjórn Neskaupstaðar, 15. desember 1976.....	211

Kort

Kort 1.	Neskaupstaður. Grunnkort.
Kort 2.	Neskaupstaður. Heildarþekja snjóflóða til 31. júlí 1995.
Kort 3.	Neskaupstaður. Snjóflóð fram til 31. júlí 1995.
Kort 4.	Neskaupstaður. Snjóflóð fram til 31. júlí 1970.
Kort 5.	Neskaupstaður. Snjóflóð frá 1. ágúst 1970 til 31. júlí 1975.
Kort 6.	Neskaupstaður. Snjóflóð frá 1. ágúst 1975 til 31. júlí 1980.
Kort 7.	Neskaupstaður. Snjóflóð frá 1. ágúst 1980 til 31. júlí 1985.
Kort 8.	Neskaupstaður. Snjóflóð frá 1. ágúst 1985 til 31. júlí 1990.
Kort 9.	Neskaupstaður. Snjóflóð frá 1. ágúst 1990 til 31. júlí 1995.

INNGANGUR

Heildarsamantekt þessi á snjóflóðasögu Neskaupstaðar er sú fyrsta sem gerð er í rituðu máli, en á Veðurstofu Íslands hefur fyrr verið safnað gögnum fyrir flest önnur snjóflóðasvæði í þéttbýli hér á landi og þau birt í skýrsluformi. Samantektin nær til vorsins 1995. Hjörleifur Guttormsson tók árið 1975 saman snjóflóðasögu fram til áramóta 1974-1975, sem sett var fram á kortum. Árni Jónsson verkfræðingur hjá Hnit hf gerði prófritgerð um snjóflóð og snjóflóðavarnir í Neskaupstað, og einnig gerði hann hættumat fyrir Neskaupstað 1992. Hann byggði á gögnum Hjörleifs, setti þau í töfluform og gerði kort, og teiknaði þá einnig upptök flóða, mat þau. Auk þess hafa komið fram ýmis gögn, sem hefur verið byggt á. Ofangreind gögn, auk upplýsinga úr tímaritinu Jökli, eru megingrunnur þessa rits.

Síðar þyrfti að gera samantekt fyrir allan Norðfjörð, en nú er hann eitt sveitarfélag, þ.e. Neskaupstaður. Hér verða þó aðallega tekin fyrir snjóflóð á þéttbýlissvæðinu, en í heimsókn til Neskaupstaðar í september 1995 fengust upplýsingar um fjallið innan við þéttbýlið og einnig snjóflóð, sem varð í Seldal. Með tímanum hefur bæst enn meira við upplýsingarnar. Síðar þarf að fá nákvæmari staðsetningu flóðanna utan þéttbýlisins og teikna inn á kort í nothæfum mælikvarða. Slík kort eru, enn sem komið er, eingöngu til fyrir þéttbýlið og næsta nágrenni þess. Til að halda hér til haga upplýsingum, sem hafa fengist um snjóflóð í hlíðunum innan og utan við þéttbýlið, voru þær settar í sérstakan kafla aftan við aðalkaflann.

Snjóflóðasagan, sem hér er tekin saman, veitir mynd af snjóflóðum, sem fallið hafa á rúmlega einni öld, sérstaklega stærri flóðum. Upplýsingar um snjóflóð, sem ekki hafa valdið tjóni, hafa þó sjaldan verið skráðar áður fyrir hér á landi og eru því eflaust ekki tæmandi hér. Ef meiri eða betri vitneskja fæst síðar, verða gögnin uppfærð og kemur það þá fram í nýjum útgáfum af snjóflóðasögunni.

Margir hafa hjálpað til við gagnaöflun. Það er ómetanlegt, þegar svona samantekt er gerð, að fá sem mestar og bestar upplýsingar frá þeim sem þekkja til staðháttu og fylgst hafa með náttúrunni á staðnum og þekkja það sem ritað hefur verið, t.d. af dagbókum og blaðagreinum.

Endurminningar Ingvars Pálmasonar

Í broti úr endurminningum Ingvars Pálmasonar alþingismanns, Norðfirði, sem barnabarn hans, Margrét Björnsdóttir, lét í té, segir hann: "Harðinda og Ísárin sem gengu yfir Norður- og Austurland um og eftir 1880 voru farin að strjálást um 1890, þó komu snjóá og Ísa ár á milli og yfirleitt voru þá snjóalög á Austurlandi allmikið meiri en á fyrrihluta tuttugustu aldarinnar." Hann segir frá vorinu 1892, og vetrinum 1892-1893 og 1893-1894, sem allir voru snjóþungir, og að alla þessa vetur hafi verið mikið um snjóflóð á Norðfirði.

Síðan segir hann: "Þá var engin byggð innar en í Krossskálavík, að undanteknum tveim býlum, Bjarnaborg og Skriðu, fyrr en í Naustahvammi. ... en á Bjarnaborg bjó ... og kona hans .. með börn sín. Voru þar léleg húsakynni. Voru þau hjón ásamt börnunum alla veturna, flutt út að Nesi vegna snjóflóðahættu. Ekki grandaði snjóflóð kofunum samt, en 1894 hljóp feiknamikið flóð úr Tröllagilinu og fór nokkur hluti þess yfir kofana á Bjarnaborg, en ekki skemmdust þeir til muna, því aðalflóðið fór utar og langt í sjó fram. Var flóðið svo þykkt, þar sem sjórinn braut framan af því í fjöru að

það var talið 10 álnir að þykkt. Alla þessa vetur, á meðan snjóflóðahætta var, var aldrei farið á milli Naustahvams og Ness nema á fjöru, enda var líttfært vegna snjóþyngsla eftir ströndinni. Var stillt svo til að fara þessa leið helst á fjarandi sjó, því menn höfðu þá trú að meiri hætta væri á að snjóflóð féllu með flæðandi sjó. 1894 féll eina snjóflóðið á þessum árum sem olli verulegu tjóni, þó á hverjum vetri féllu snjóflóð í sjó fram.”

Af frásögn Ingvars Pálmasonar sést, að fólkíð hefur snemma metið snjóflóðahættu eftir aðstaðum. Það hefur lært að lifa með náttúrunni, gert eigið hættumat og “lýst yfir hættuástandi”, þegar þurfa þótti.

Skipulag um 1930

Skipulag var gert af Neskaupstað um 1926-1930. Í heimsókn í september 1995 var rætt við Smára Geirsson, sagnfræðing í Neskaupstað. Hann hafði undir höndum eintak af gamla skipulagskortinu og einnig grein í Jafnaðarmanninum, skrifaða 1928 af Guðjóni Samúelssyni, Guðmundi Hannessyni og Geir Zoëga. Skipulagskortíð er undirritað 11. október 1930 af þeim sömu. Í greininni segir: ”Við þetta bætist, að allur vesturhluti bæjarins, frá læknum við fiskhús Konráðs Hjálmarssonar og inn úr, er að sögn kunnugra manna í yfirvofandi hættu af snjóflóðum. Hins vegar er ærið bæjarstaði og gott í austurhluta bæjarins og austan hans, sérstaklega þegar kemur upp á flatlendið ofan brekku. Nú er öll aðstaða og afstaða Norðfjarðar þannig, að telja má víst, að þar vaxi upp allmikill bær og útgerð, líklega stærsti bærinn á Austurlandi. - Fyrir slíkan bæ er *alls ekki pláss á gamla svæðinu*, og auk þess óhæfa að byggja bæ, að minnsta kosti íbúðarhús, þar sem hætta er mikil á snjóflóðum. Vjer teljum því sjálf-sagt og óumflýjanlegt, að *flytja bæinn smám saman austur á við* og upp fyrir brekkur, en *leyfa engar nýbyggingar á hættusvæðinu*, svo sem markað er fyrir á skipulagsuppdrætti. Mönnum, sem þar eiga hús og lóðir, verður bærinn á sínum tíma að sjá fyrir jafngóðum hússtaðum á hentugri stað. ... Hann þarfnast þá mikils lands, bæði til ræktunar og beitar, svo óumflýjanlegt virðist, að hann eignist eigi aðeins Neslandið, heldur og næstu jarðirnar fyrir fjarðarbotninum”. Skáletrunin er eins og í greininni.

Þarna var komið “hættumat”, en virðist hafa gleymst fljótt, eða skipulagið ekki verið talið mögulegt í framkvæmd. Ármann Snævarr segir að faðir sinn, Valdimar Snævarr, sem var skólastjóri barnaskólans 1914-1944, hafi barist hatrammlega fyrir að fá að byggja barnaskólann á þeim stað, sem hann átti að vera samkvæmt þessu skipulagi og fékk því framgengt. Sá staður átti að verða í miðjum bæ á öruggu svæði. Eignardeilur urðu líklega til þess að ekki var byggt lengra út eftir í mörg ár, en Neskaupstaður tók landið að Nesi eignarnámi síðar.

Í bókinni *Bæirnir byggjast* eftir Pál Líndal, kemur fram að Norðfjarðarkauptún, Nesverslunarstaður eða Nestún fékk kaupstaðarréttindi 1928 og var bærinn nefndur Neskaupstaður. Íbúafjöldinn var orðinn 1118 árið 1930. Þar er einnig gerð grein fyrir skipulaginu, sem staðfest var 12. nóvember 1930.

Um gagnasöfnun

Sigurjón Rist gerði yfirlitskort um snjóflóð, sem eru í kafla III í *Snjóflóð og snjóflóðahætta á Íslandi* eftir hann og Ólaf Jónsson, í 21. árgangi Jökuls. Kortin eru á blaðsíðum 41-44. Þar kemur ekkert snjóflóð fram á Norðfirði fyrr en á 19. öld, en þar var strjálbýlt og ólíklegt að menn hafi orðið varir við snjóflóð nema í næsta nágrenni,

nema ef ferðast var. Flest snjóflóð, sem sögur fara af á landinu frá fyrri öldum, hafa valdið eyðileggingu og/eða dauðsföllum.

Upplýsingarnar í yfirlitinu hér fyrir aftan voru upphaflega unnar úr snjóflóðaánnálum í Jökli, kortum frá febrúar og nóvember 1975, en Hjörleifur Guttormsson safnaði gögnum og undirbjó gerð þeirra, og úr sérprentun úr ársriti SVFÍ 1975 á grein eftir Hjörleif Guttormsson, Snjóflóðin í Neskaupstað, sem er um snjóflóðin í desember 1974. Ennfremur er stuðst við gögn Árna Jónssonar úr prófritgerð við Kungl. Tekniska Högskolan í Stokkhólmi 1987 um snjóflóð og snjóflóðavarnir í Neskaupstað 1987, *Avalanche Defences in Neskaupstadur Iceland*, og hættumat hans frá 1992. SHH gerði samantekt um Neskaupstað og Norðfjarðarsveit úr II og III bindi *Skriðufalla og snjóflóða*, útg. 1992, og er hún í viðauka 4. Bindi III er eftir Ólaf Jónsson, Sigurjón Rist og Jóhannes Sigvaldason og fjallar um snjóflóð á Íslandi, en II bindið er eftir Ólaf Jónsson og Halldór Pétursson og fjallar um skriðuföll.

Ýmsar upplýsingar bættust við í ferð í september 1995 til Neskaupstaðar, fyllt var í eyður um eldri snjóflóð og upplýsingar fengust um snjóflóð síðustu vetur, sem snjóathugunarmenn höfðu skráð þar. Einnig fundust þar tvö kort með upplýsingum um snjóflóð 1976-1979 og ýmsar fróðlegar samantektir frá fyrri tíð, t.d. um snjóflóðanefndarstörf. Ljósmyndir voru teknar í ferðinni til að átta sig betur á staðhátum.

Gögn frá Hjörleifi Guttormssyni, sem hann safnaði aðallega 1974-1975, hafa verið varðveitt í Skjalasafni Neskaupstaðar í vörslu Guðmundar Sveinssonar. Afrit fengust af ýmsum skjölum þar 31. janúar 1996. Hálfðan Haraldsson sýndi mér staðhætti í sömu ferð, þar sem snjóflóð höfðu fallið í fjallinu innan við þéttbýlið og í Seldal.

Í mars-apríl 1997 voru gögn Hjörleifs Guttormssonar yfirfarin og sumt unnið í ritvinnslu og fylgir hér með sem viðauki 8 með hans leyfi. Var að nokkru leyti bætt við upplýsingum, sem komu fram í handritum hans um samtöl við heimildarmenn, og einnig upplýsingum um snjóflóð sem féllu í jan.-feb. 1975. Heimildir fyrir hverju flóði í þessari samantekt eru víðast hvar taldar kort Hjörleifs, en kortin byggja á þessum gögnum að nokkru leyti. Síðar þarf að fá afrit af nokkrum hljóðrituðum samtölum, sem Hjörleifur átti við heimildarmenn sína. Snjóflóðum í skýrslunni voru gefin hlaupandi númer. Þessi gögn, sem bætast nú við, fá hærri númer, svo varast ber að líta á númerin sem tímaröð.

Í Jökli eru lýsingar á snjóflóðum í snjóflóðaánnál árána 1972-1975 og segja má að flokkun sé þar gerð að einhverju leyti. Ekki eru þar nákvæmar staðsetningar. Fyrir árin 1976-1978 voru birtar töflur um tíma og fjölda snjóflóða í fjallinu fyrir ofan Neskaupstað. Hafliði Helgi Jónsson tók saman upplýsingar um snjóflóð og setti í handritaða töflu, en þar kemur fram í hvaða giljum flóð urðu ofangreind ár. Kortin tvö, sem fengust í Neskaupstað, með upplýsingum um snjóflóð, annað fyrir þrjá vetur (1975-1978) og hitt fyrir veturinn 1978-1979, bæta enn við þessar upplýsingar, en ekkert hefur fundist um gerð snjóflóðanna. Athuga þarf veðurgögn til að meta slíkt. Upplýsingar um snjóflóðin á korti frá vorinu 1979 virðast alls ekki hafa komið til Veðurstofunnar, en þau eru ekki með í töflum í Jökli fyrir 1978-1979 og ekki heldur í töflu Hafliða. Þar er reyndar ekkert snjóflóð nefnt frá mars 1978 til febrúar 1981.

Skýrslur um snjóflóð á þar til gerðum eyðublöðum eru til frá 1981 til 1983. Þá voru einnig birtar nákvæmari upplýsingar um snjóflóðin í Jökli en gert hafði verið fyrir 1979.

Þessi samantekt nær til vorsins 1995, eins og fram hefur komið, og er eingöngu búíð að teikna flóð fram að þeim tíma á kort. Engin snjóflóð féllu veturinn 1995-1996. Veturinn 1996-1997 féllu tvö snjóflóð úr Nípunni utan við Neskaupstað. Í mars 1997 skriðu víða vot snjóflóð niður hlíðina ofan við bæinn. Tvö þau stærstu féllu úr Drangaskarði og Miðstrandarskarði, en engar skemmdir urðu.

Karstein Lied og Steinar Bakkehøj hjá Norges Geotekniske Institutt (NGI) gerðu árið 1975 skýrslu um veður og aðstæður með tilliti til snjóflóða í Neskaupstað, NGI: Neskaupstadur kommune, snöskredforhold, 75436-1. Þar eru lýsingar á veðri þegar snjóflóð féllu samkvæmt snjóflóðasögu Hjörleifs Guttormssonar, en tími flóða var oft óviss og veðurathuganir misjafnar á þessum tíma, þ.e. frá 1885-1974. Fram kemur að stærstu flóðin virðast hafa fallið í norðlægum til austlægum áttum með snjósöfnun, a.m.k. 30-40 mm úrkomu á Dalatanga eða í Neskaupstað á 3-4 dögum. Ef hitastigið er 2-3°C, er snjórinn blautur langt upp eftir fjalli, og þá fara flóðin ekki eins langt. Þessar lýsingar eru ekki notaðar hér um einstök flóð, en gagnlegt er að skoða þessa skýrslu í samhengi.

Æskilegt væri að gera veðurlýsingu úr veðurgögnum Veðurstofunnar út frá dagsetningu snjóflóða, sem eru vel þekkt. Ákveðið var að sú vinna yrði unnin síðar. Sérstök rit verða samin á Veðurstofunni um einstök flóð, t.d. Flateyrarflóðið í október 1995, og verður þar sett fram veðurlýsing.

Kort og gagnavinnsla

Auk þess að skrá gögnin í þetta rit, voru útlínur flóðanna hnitaðar með Arc Info kerfi, þar sem upplýsingar reyndust nægar til þess. Anne Choquet hafði umsjón með því auk þess sem hún teiknaði upptök margra flóðanna út frá legu landsins. Kort voru síðan teiknuð, þar sem heildarþekja flóðanna var teiknuð á eitt kort, öll flóðin teiknuð saman á annað kort, eitt kort var gert fyrir öll þekkt flóð fyrir 1970 og síðan gert kort fyrir hver 5 ár frá 1970 til 1995. Að meðtöldu grunnkorti eru kortin 9 alls, sem fylgja með þessu riti, en ekki er vitnað í þau sérstaklega í texta um hvert flóð. Á 5 ára kortin eru merkt hlaupandi númer flóðanna, og koma þau fram efst í upplýsingum um flóð hér fyrir aftan, svo og dagsetning eða tími þeirra. Samhliða lestri um snjóflóð á því að vera hægt að skoða útlínur þess á korti, þar sem það hefur verið teiknað.

Þegar snjóflóðin voru hnitauð var þeim gefið númer eða auðkenni, kallað "snjoflod", sem skráð var, þ.e. fest við "teikningu" þess í Arc Info. Þessi númer verða einkvæm yfir allt landið, hverju númeri tilheyrir aðeins eitt snjóflóð. Snjóflóð, sem ekki voru hnitauð, fengu einnig slík númer til að nota í gagnagrunnsvinnslu. Þau verða öll síðar skráð í gagnagrunn Veðurstofunnar, ásamt öðrum upplýsingum, og munu upplýsingar í gagnagrunni tengjast gögnunum í Arc Info. Viðhengi (c, i eða u) er skráð með númerum til að auðvelda samhengi í vinnslu þeirra síðar (t.d. snjoflod = 169 c). Þau tákna:

- c = Útlínur snjóflóða öruggar. Þær eru mældar eða færðar á kort með allgóðri nákvæmni af samtímaheimildarmanni (outlines of avalanches are certain).
- i = Útlínur snjóflóða ónákvæmar. Þær eru færðar á kort eftir frásögn samtímaheimildarmanns eða samkvæmt áreiðanlegum heimildum, en geta verið ónákvæmar (outlines of avalanches are inaccurate).
- u = Útlínur snjóflóða óvissar. Þær eru færðar á kort eftir eldri eða óvissum heimildum (outlines of avalanches are uncertain).

Snjóflóðin eru aðgreind á kortunum aftast eftir þessari flokkun með mismunandi línu-gerðum. Upptökín eru oftast óviss, nema í desember 1974. Þar eru þau þekkt á flestum flóðanna og loftmyndir til af þeim. Þau eru teiknuð í sama flokki og tunga viðkomandi flóðs lendir.

Uppsetning upplýsinga um hvert snjóflóð í þessari samantekt er að miklu leyti stöðluð og er svipuð og Jón Gunnar Egilsson á Veðurstofu Íslands hefur notað í fyrri “snjóflóðasögum” fyrir aðra staði. Númer snjóflóðs hefur verið skráð sem hlaupandi númer eins og áður kom fram. Þar sem þetta er fyrsta samantekt Veðurstofunnar fyrir Neskaupstað hafa snjóflóðin ekki fengið svona númer þar fyrr. Hvert flóð fékk númer og voru númerin í tímaröð, en eins og fram kom bættust nýlega við snjóflóð í listann hér og fengu þau hærri númer en komin voru. Þetta númer er skráð fremst með upplýsingum um flóð í þessari samantekt. Einnig er skráð hér “snjoflod” númer, sem skráð var í Arc Info með viðkomandi flóði, en það er, eins og áður sagði, einkvæmt númer yfir allt landið og er eins og það verður í gagnagrunni. Númer snjóflóða, sem eru á korti Hjörleifs Guttormssonar á flóðum í desember 1974, eru enn fremur skráð hér svo auðveldara sé að bera þau saman við gögn í þessari samantekt. Númer snjóflóða frá Árna Jónssyni eru einnig skráð, en þau eru úr töflu hans yfir snjóflóð, sem hann notaði við gerð hættumats fyrir Neskaupstað 1992. Víða hefur hann sett athugasemdina “líkleg upptök” í yfirlit yfir snjóflóð 1885-1990. Upplýsingar lágu oftast aðeins fyrir um tungur þessara snjóflóða, en Árni og félagar hans hjá NGI áætluðu upptök þeirra, teiknuðu þau fremur breið að hans sögn, og setti Árni þau á kort og ferlarnir voru notaðir í reiknilíköm. Þar sem upptök flóða eru óviss, metin, kemur það alls staðar fram. Þegar þessar upplýsingar frá honum voru settar inn hér, voru þær merktar honum og athugasemdir hans látnar fylgja með, þar sem við átti.

Kortin frá 1975 eru frá Arkitektastofunni sf, Ormari Þór Guðmundssyni og Örnólfi Hall. Þar fengust afrit af kortum í mælikvarða 1:5000, en þau eru góð til yfirlits, en hjá VÍ voru flest kortin, sem til voru áður, í mælikvarða 1:2000.

Árni Jónsson hefur líklega ekki haft kort Hjörleifs Guttormssonar frá 1975 í eins stórum mælikvarða og Veðurstofa Íslands, og kemur því sums staðar fram munur á aflestri SHH og AJ af kortunum.

Stundum bar upplýsingum ekki saman, en þá var reynt að meta hvað væri líklegast og það haft efst, og síðan tekið fram hvað aðrar heimildir gáfu til kynna. Þar eru skammstafanir nafna heimildarmanna settar fyrir framan viðkomandi upplýsingar, en heimildir og heimildarmenn eru talin upp í lokin á upplýsingum um einstök flóð undir “Heimildir”.

Störf snjóflóðanefndar Neskaupstaðar

Eins og fram hefur komið gekk mikil snjóflóðahrina yfir Neskaupstað í kringum 20. desember 1974. Snjóflóð féllu úr flestum giljum og tvö þeirra með skelfilegum afleiðingum. Í fyrra flóðinu, Bræðsluflóðinu, létust 7 manns, en í því síðara, Mánaflóðinu, sem féll um stundarfjórðungi síðar, létust 5 manns. Auk þess varð mikið eignatjón.

Eftir snjóflóðin hóf Hjörleifur Guttormsson að skrá upplýsingar um þau. Gerði hann vettvangsrannsóknir og tók viðtöl á næstu vikum við heimamenn. Hann safnaði upplýsingum um snjóflóðin í desember 1974 og einnig um eldri snjóflóð, gefin voru út kort með þessum upplýsingum í febrúar 1975, og einhver þeirra endurskoðuð í

nóvember sama ár. Þessar upplýsingar eru ómetanlegar og eru grunnur þess, sem hér birtist.

Þetta var fyrsti hluti starfsemi vegna snjóflóða í Neskaupstað, sem haldið hefur verið áfram svo til sleitulaust síðan. Snjóflóðanefnd var kosin í september 1975, og skilaði hún tillögum í október 1976 (sjá viðauka 10). Eins og segir í gögnum frá snjóflóðanefndinni: "Á fundi bæjarstjórnar 12. september 1975 var að tillögu bæjarráðs samþykkt samhljóða að kjósa 5 manna nefnd vegna snjóflóða: ... til að sjá um og vinna að frekari rannsóknum og vörnum gegn þeim." Starfsmaður nefndarinnar var tilnefndur Þórarinn Magnússon, bæjarverkfræðingur, en Hjörleifur Guttormsson var kosinn formaður nefndarinnar.

Á vegum nefndarinnar komu til landsins erlendir sérfræðingar frá Sviss og Noregi til að athuga aðstæður og gefa ráð um varnir.

Nefndin skilaði af sér álit í október 1976 með 32 fylgiskjölum (hluti þessara gagna er í viðauka 10), og í framhaldi af því samþykkti bæjarstjórn tillögur, sem þar komu fram. Tillögurnar voru í 10 atriðum, en meðal þess, sem nefndin lagði til var:

- að starf athugunarmanns snjóflóða í Neskaupstað yrði til frambúðar
- að almannavarnanefnd hefði rýmingaráætlun tilbúna á hverjum tíma
- að ekki yrðu byggð hús til íbúðar eða atvinnurekstar á svæðum, sem sérfróðir aðilar teldu að snjóflóð gætu náð til
- að mótaðar yrðu reglur og sett lög um hver skyldi bera kostnað og taka ákvarðanir um hugsanleg varnarvirki (nefndin hafði fengið sérfræðilegt mat á snjóflóðahættu gagnvart byggð og tillögur að varnarvirkjum)
- að bæjarbúum yrðu veittar hlutlægar upplýsingar og fræðsla um snjóflóð og hættu af þeim
- að bæjaryfirvöld og almannavarnir Neskaupstaðar leituðu samvinnu og hefðu frumkvæði um aðgerðir til eflingar snjóflóðavarna á landsmælikvarða
- að bæjarstjórn veitti athygli þeirri hættu, sem byggð gæti stafað af skriðuföllum og aurflóðum

Tillögur þessar eru allnærri því sem nú er reynt að starfa eftir á landsvísu. Í Neskaupstað hefur síðan verið starfandi snjóathugunarmaður og nú eru þeir tveir.

Á Verkfræðistofu Sigurðar Thoroddsen voru nýlega unnar tillögur að snjóflóðavörnum fyrir Neskaupstað og kom út skýrsla 1995, Snjóflóðavarnir í Neskaupstað - forathugun, VST verk 93.111.

Erlendir sérfræðingar ásamt starfsmönnum Veðurstofunnar gerðu yfirlit yfir þörf fyrir snjóflóðamannvirki. Rit eftir Tómas Jóhannesson o.fl., *Þörf fyrir snjóflóðavarnarvirki á Íslandi*, kom út í október 1996.

Veðurstofa Íslands, ný lög

Í ársbyrjun 1996 tóku gildi ný lög um starfsemi snjóflóðavarna, en lög um snjóflóðavarnir hafa verið í sífelldri endurskoðun eftir Súðavíkurflóðið í janúar 1995. Veðurstofu Íslands var falin umsjá þeirra mála á flestum sviðum, m.a. að sjá um vöktun vegna snjóflóðahættu. Tók Veðurstofan yfir rekstur á snjóathugunum í öllum skil-

greindum snjóflóðabæjum landsins, og ráðnir voru starfsmenn til eftirlits. Starfsemin breyttist lítið sem ekkert í Neskaupstað við það. Sömu snjóathugunarmenn héldu áfram störfum og er náin samvinna milli Veðurstofunnar, bæjaryfirvalda og almanna- varna staðarins í þessum efnunum, eins og ætlast er til.

Á vормisseri 1996 var gerð rýmingaráætlun fyrir helstu snjóflóðabæi landsins. Starfs- hópar voru skipaðir, en í þeim voru starfsmenn Veðurstofunnar og heimamenn við- komandi staða. Hverjum bæ var skipt upp í svæði eftir giljum og snjóflóðafarvegum og gerð grein fyrir hvers konar aðstæður bæri sérstaklega að varast á hverju þeirra. Síðan var skipt þvert á svæðin eftir því hvað áætlað var að snjóflóð færu langt við mismunandi aðstæður. Stig I var miðað við þekkt snjóflóð og hættu, sem skapast gæti, við hóflega snjósöfnun. Stig II var að mestu miðað við þekkt snjóflóð, eins og þau hafa náð lengst, og svo önnur svæði, sem voru talin sambærileg. Þar er talin skapast hætta við mikla snjósöfnun. Stig III var miðað við mjög stór snjóflóð, svonefnd aftakaflóð, sem eru hugsanleg við verstu aðstæður. Reiknilíkan hóps frá Háskóla Íslands var notað til hliðsjónar. Flestum bæjunum var þannig skipt í þrjú lárétt svæði og mynduðu skiptingarnar lóðrétt og lárétt reiti. Í Neskaupstað var ekki talin þörf á stigi I. Helstu snjóflóðasvæðunum var skipt upp í stig II, II/2 og III. Stigi II/2 var bætt við, til að auðveldara væri að framkvæma rýmingu. Greinargerð um snjóflóðaaðstæður vegna rýmingarkorts fyrir Neskaupstað, VÍ-G96007-ÚR07, var gefin út af Veður- stofu Íslands í mars 1996. Rýmingaráætlun og reitaskipting bæjanna var síðan kynnt með því að dreifa upplýsingabæklingi í hvert hús og á kynningarfundum.

Eins og áður kom fram, unnu erlendir sérfræðingar með starfsmönnum snjóflóðavarna að athugunum á þörf á varnavirkjum við eða í bæjum þar sem talin er snjóflóðahætta. Í október 1996 kom út rit eftir Tómas Jóhannesson o.fl. með niðurstöðunum, *Þörf fyrir snjóflóðavarnarvirki á Íslandi* (sjá heimildalista).

Á haustmísseri 1996 hafa starfsmenn VÍ lagst á eitt um að skipuleggja enn betur vöktun veðurs og ástands snævar með tilliti til snjóflóða. Vonast er til að þetta verði til þess að draga umtalsvert úr slysum vegna snjóflóða og auka öryggi gegn þessari skelfilegu vá.

Aldrei verður hægt að koma í veg fyrir öll slys af völdum snjóflóða, svo lengi sem fólk býr undir fjallshlíðum eða er á ferð á snjóflóðasvæðum. Rýmingaráætlanir verða eflaust um langan tíma ríkur þáttur í vörnum Íslendinga gegn snjóflóðum, en bæirnir verða líklega aldrei fullkomlega varðir gegn snjóflóðavánni. Rýmingum hefur verið beitt gegn snjóflóðavá fyrir á tímum hér á landi, eins og fram kemur í lýsingu frá Ingvari Pálmasyni hér framar. Mest er um vert að landsmenn læri að lifa með náttúr- unni, skynji hvenær snjóflóðahætta er til að varast hana, bæði í sinni heimabyggð og á ferðalögum. Reyndin er sú, að á snjóflóðastöðum hafa margir búið yfir mikilli kunn- áttu af þessu tagi.

Helstu snjóflóð, sem sögur fara af

Hér eru talin upp þau snjóflóð við þéttbýlið í Neskaupstað, sem sögur fara af og hafa farið lengst. Sum þeirra hafa valdið tjóni.

Fyrsta snjóflóð, sem sögur fara af og fór yfir bæi, þar sem nú er Neskaupstaður, var 1885, oft nefnt Naustahvammflóðið (nr. 1), og féll það úr Ytri Sultarbotnagjá. Kona og tvö börn fórust í flóðinu.

Sagnir eru til um mikið snjóflóð úr Tröllagili (nr. 2), Tröllagilsflóðið, sem féll í sjó fram, sennilega 1894. Sagt er, að tungan hafi verið mjög þykk þar sem sjór braut framan af henni.

Þiljuvallaflóðið féll úr Drangaskarði 1894 (nr. 3) og kom á bæinn Þiljuvelli. Ekkert manntjón varð. Heimilisfólkið komst út af sjálfsdáðum, en tveir menn lentu undir flóðinu, í snjógöngum í lækjargili. Annar þeirra var með skóflu og gróf þá upp.

Sérstaklega ætti að taka eftir því sem segir í endurminningum Ingvars Pálmasonar, þar sem hann skrifar um árin kringum 1894: "1894 féll eina snjóflóðið á þessum árum sem olli verulegu tjóni, þó á hverjum vetri féllu snjóflóð í sjó fram."

Snjóflóð féll í sjó fram úr Bræðslugjám (nr. 5) í jan.-feb. 1936, en það klofnaði ofan við bæinn Hruna.

Snjóflóð féll úr Miðstrandargili (nr. 6) í jan. 1936, en það fór næstum í sjó fram.

Snjóflóð féll úr Innri Sultarbotnagjá (nr. 7) í feb.-mars 1936 og drapst fé.

Snjóflóð féll úr Bræðslugjám (nr. 135) um 1940, og stöðvaðist ofan við Hruna, braut girðingu og flutti til tunnu ofan bæjarins.

Mikil snjóflóðahrina varð í Neskaupstað í kringum 20. desember 1974 og féllu snjóflóð víða ofan við Neskaupstað. Alls létust 12 manns í tveimur snjóflóðanna, en þau féllu með um stundarfjórðungs millibili, þ.e. Bræðsluflóðinu (nr. 25) og Mánaflóðinu (nr. 26), sem féllu úr Bræðslugjám og Miðstrandarskarði.

Þrastarlundsflóðið (nr. 107) féll 1990 innan við þéttbýlið á bæinn Þrastarlund. Þar hafði þá enginn vetursetu, en skemmdir urðu á eignum.

Athugasemdir

Rétt þykir að taka fram, að í Neskaupstað tákna "út eftir" út eftir firði eða austur og "inn eftir" á sama hátt vestur. Hér tákna því utan við gil *austan við það* og innan við gil *vestan við það*.

Gögnum er skipt niður í kafla til samræmis við snjóflóðakortin, sem eru aftast. Snjóflóðaárinu lýkur 31. júlí ár hvert, eins og fram kemur á kortunum og eru kaflaskipti í samræmi við það. Sá fyrsti nær fram til 31. júlí 1970 og síðan nær hver þeirra yfir 5 ára tímabil til 1995.

Anne Choquet hafði umsjón með hnitun gagnanna og skráningu í Arc Info og teiknaði upptök flóðanna út frá legu landsins þar sem þau voru ekki þekkt.

Sérstaklega vil ég þakka Hjörleifi Guttormssyni alþingismanni fyrir þá aðstoð, sem hann hefur veitt við þessa samantekt, svo og Guðmundi Helga Sigfússyni, snjóathugunarmanni. Ennfremur þakka ég Katrínu Guðmannsdóttur fyrir gerð viðauka, Magnúsi Má Magnússyni fyrir lokafrágang korta í Arc Info, Flosa Hrafni Sigurðssyni og Barða Þorkelssyni fyrir yfirllestur. Aðrir, sem veittu upplýsingar eða komu á annan hátt að þessu verki, fá einnig bestu þakkir.

SNJÓFLÓÐ Í NESKAUPSTAÐ - NÚMER PEIRRA OG TÍMI

Númer	Snjoflod	AI-fl. c,i,u	Gil	Tími
1	153	u	Ytri Sultarbotnagjá	26.02.1885
2	173	u	Tröllagilið	1894
3	186	i	Drangagil	24.01.1894
134	1109	-	Gunnólfsskarð	um 1914
4	175	i	Innra Tröllagil	mars 1920
133	1108	-	Úr gjám utan við Gunnólfsskarð	um 1920
5	158	i	Bræðslugjár	jan.-feb. 1936
6	168	i	Miðstrandargil	jan. 1936
7	150	i	Innri Sultarbotnagjá	feb.-mars 1936
135	1110	i	Bræðslugjár	um 1940
149	1124	-	Stóralækjargil	mars 1956
8	193	i	Nesgil	feb.-mars 1966
9	196	i	Bakkagil	feb.-mars 1966
10	154	i	Ytri Sultarbotnagjá	04.02.1974
11	165	i	Bræðslugjá III	04.02.1974
12	161	i	2. gil utan við Bræðslugjár	04.02.1974
13	172	i	Klofagil	04.02.1974
14	1072	i	Milli Klofagils og Innra Tröllagils	04.02.1974
15	180	i	Ytra Tröllagil	04.02.1974
16	183	i	Urðarbotn	04.02.1974
17	187	i	Drangagil	04.02.1974
18	194	i	Nesgil	04.02.1974
19	197	i	Bakkagil	04.02.1974
20	195	c	Nesgil	19.12.1974
21	198	c	Bakkagil	19.-20.12.1974
22	199	i	Uxavogslækjargil	19.-21.12.1974
23	200	i	Stóralækjargil	19.-21.12.1974
24	1070	i	Háslækjargil	19.-21.12.1974
25	162	c	Bræðslugjárnar þrjár	20.12.1974
26	169	c	Miðstrandargil	20.12.1974

Númer	Snjoflod	AI-fl. c,i,u	Gil	Tími
27	188	c	Drangagil	20.12.1974
28	1071	c	Skágil	20.12.1974
29	189	-	Drangagil	20.-21.12.1974
30	192	-	Skágil	20.-21.12.1974
31	152	c	Innri Sultarbotnagjá	20.-21.12.1974
32	155	c	Ytri Sultarbotnagjá	20.-21.12.1974
33	1073	c	Breiðajaðarsgil	20.12.1974
34	176	c	Innra Tröllagil	20.-21.12.1974
35	181	c	Ytra Tröllagil	27.12.1974
36	182	c	Urðarbotn (innra flóð)	27.-28.12.1974
37	184	c	Urðarbotn (ytra flóð)	28.12.1974
38	177	c	Milli Klofagils og Innra Tröllagils	28.12.1974
137	1112	i	Miðstrandarskarð	10.01.1975
138	1113	i	Bræðslugjá I	10.01.1975
148	1123	i	Bræðslugjá II	10.01.1975
139	1114	i	Gil nr. 2 frá Ytri Sultarbotnagjá	14.01.1975
140	1115	i	Bræðslugjá I	31.01.1975
141	1116	i	Stóralækjargil	02.02.1975
142	1117	i	Fast utan við Ytri Sultarbotna	02.02.1975
143	1118	i	Klofagil	03.02.1975
144	1119	i	Bræðslugjá I	Nokkrum dögum fyrir 13.02.1975
145	1120	i	Bræðslugjá I	15.-16.02.1975
146	1121	i	Innan við Ytri Sultarbotnagjá	15.-16.02.1975
39	1039	i	Skágil	06.01.1976
40	1057	i	Bræðslugjá I	06.01.1976
41	1041	i	Skágil	22.-23.01.1977
42	1045	i	Klofagil	22.-23.01.1977
43	1051	i	2. gil utan við Ytri Sultarbotnagjá	22.-23.01.1977
44	1054	i	Brynjólfsbotnagjá	22.-23.01.1977
45	1038	i	Stóralækjargil	20.02.1977
46	1033	i	Drangagil	06.03.1977
47	1036	i	Sniðgil og Urðarbotn	22.03.1977 ?

Númer	Snjoflod	AI-fl. c,i,u	Gil	Tími
48	1058	i	Ytri Sultarbotnagjá	27.04.1977
49	1049	i	1. gil utan við Bræðslugjár	27.04.1977
50	1048	i	2. gil utan við Bræðslugjár	27.04.1977
51	1047	i	3. gil utan við Bræðslugjár	27.04.1977
52	1046	i	1. gil innan við Miðstrandargil	27.04.1977
53	1059	i	Klofagil	27.04.1977
54	1035	i	Sniðgil og Urðarbotn	27.04.1977 ?
55	1050	i	Bræðslugjá I	12.10.1977
56	1056	i	Bræðslugjá I	03.03.1978
57	1053	i	Ytri Sultarbotnagjá	03.03.1978
58	1052	i	2. gil utan við Ytri Sultarbotnagjá	03.03.1978
59	1044	i	2. gil utan við Bræðslugjár	03.03.1978
60	1037	i	Miðstrandargil	03.03.1978
61	1043	i	Klofagil	03.03.1978
62	1042	i	2. gil innan við Innra Tröllagil	03.03.1978
63	1034	i	Sniðgil og Urðarbotn	03.03.1978
64	1032	i	Drangagil	03.03.1978
65	1055	i	Gunnólfsskarð	26.03.1978
66	1040	i	Í hlíðinni innan við Nesgil	veturinn 1977-1978
67	1060	i	Skágil	15.04.1979
68	1090	i	Miðstrandargil	15.04.1979
69	1066	i	Klofagil	17.04.1979
70	1065	i	Bræðslugjá I	17.04.1979
71	1067	i	Klofagil	20.05.1979
72	1068	i	Bræðslugjá III	20.05.1979
73	1069	i	Bræðslugjá II	20.05.1979
74	1061	i	Klofagil	22.-23.05.1979
75	1062	i	2. gil utan við Bræðslugjár	22.-23.05.1979
76	1063	i	Bræðslugjár	22.-23.05.1979
77	1064	i	Næsta gil innan við Bræðslugjár	22.-23.05.1979
78	190	i	Drangagil	06.02.1981
79	1076	i	Ytri Sultarbotnagjá	20.03.1981
80	160	i	Bræðslugjá I	20.03.1981

Númer	Snjofflod	AI-fl. c,i,u	Gil	Tími
81	185	i	Rétt innan Drangagils	23.03.1981
82	170	i	Miðstrandargil og/eða Klofagil	29.03.1981
83	1095	-	Fjallið ofan Neskaupstaðar	29.03.1981
84	156	i	Innri Sultarbotnagjá	04.11.1981
85	1077	i	Ytri Sultarbotnagjá	04.11.1981
86	157	-	Neðan Fláa ?	04.11.1981
87	159	i	Bræðslugjár I og II	04.11.1981
88	1096	-	Fjallið ofan við Þrastarlund	04.11.1981
89	179	i	Miðstrandargil og/eða Klofagil	01.-02.03.1982
90	178	i	Tröllagil	01.-02.03.1982
91	191	i	Drangagil	01.-02.03.1982
92	1091	-	Nesgil	01.-02.03.1982
93	1092	-	Bakkagil	01.-02.03.1982
94	1093	-	Stóralækjargil	01.-02.03.1982
95	166	i	Bræðslugjár	01.-02.03.1982
96	167	i	Innan Miðstrandargils	09.-10.01.1983
97	1074	i	Skágil utan Drangaskarðs	09.01.1983
98	1097	-	Ofan við frystihús	15.04.1988
99	1083	c	Hlíð rétt innan við Bræðslugjá I	21.03.1989
100	1084	c	Bræðslugjá I	21.03.1989
101	1085	c	1. gil innan við Miðstrandargil	21.03.1989
102	1082	c	Klofagil	21.03.1989
103	1080	c	Gil næst innan við Drangaskarð	21.03.1989
104	1079	c	Nesgil	21.03.1989
105	1078	c	Bakkagil	21.03.1989
106	1081	c	Innan við Uxavogslækjargil	21.03.1989
107	149	c	Gunnólfsskarð	27.02.1990
108	1008	c	Næsta gil vestan Drangagils	07.02.1994
109	1013	c	Bræðslugjá I	22.03.1994
110	1011	c	Bræðslugjá II	22.03.1994
111	1012	c	Bræðslugjá III	22.03.1994
112	1094	-	Drangagil	15.01.1995
113	1004	c	Nesgil	01.03.1995

Númer	Snjoflod	AI-fl. c,i,u	Gil	Tími
114	1001	c	Stóralækjargil	02.-03.03.1995
115	1002	c	Uxavogslækjargil	02.-03.03.1995
116	1003	c	Bakkagil	02.-03.03.1995
117	1005	c	Nesgil	02.-03.03.1995
118	1007	c	Urðarbotn-Sniðgil	11.03.1995
119	1006	c	Skágil	11.03.1995
120	1010	c	Gunnólfsskarð	11.03.1995
121	1014	c	Gunnólfsskarð, austan við aðalgilið	11.03.1995
122	1009	c	Bræðslugjá I	18.03.1995

SNJÓFLÓÐ Í NORÐFJARÐARSVEIT - NÚMER ÞEIRRA OG TÍMI

147	1122	-	Norðfjarðarnípa	29.09.1835
123	1098	-	Hjáleigulækur	1926
124	1100	-	Seldalur	1920-1930
125	1101	-	Þrígjár (sennilega)	líklega 1936
126	1102	-	Staðargjá	feb. 1974
127	1099	-	Hnausagjá	um 20.12.1974
128	1103	-	Staðargjá	20.12.1974
136	1111	-	Norðfjarðarnípa, gildrag fast utan við Þúfu	um 20.12.1974
129	1104	-	Staðargjá	eftir 1980
130	1105	-	Kirkjuból	mars-apríl 1989
131	1106	-	Hofsgjá	?
132	1107	-	Hnausagjá	?

SNJÓFLÓÐ Í NESKAUPSTAÐ LÝSINGAR Á EINSTÖKUM FLÓÐUM

Snjóflóð fyrir 1970

Flest gögnin í þessum kafla eru fengin af kortum Hjörleifs Guttormssonar. Sums staðar hefur Anne Choquet teiknað upptök flóða í Arc Info, þar sem hún taldi það unnt, og eru þau á snjóflóðakortunum aftast. Gögnin hér á eftir eru eingöngu byggð á öðrum grunnupplýsingum, en var ekki breytt neitt þó upptökunum hafi verið bætt við síðar.

Ytri Sultarbotnagjá 26.02.1885 Naustahvammsflóðið

Númer:	Númer 1 Snjoflod = 153 u ÁJ: NKR04a
Dagsetning:	ÓJ: 26.02.1885, kl. 02. Kirkjubók: 26.02.1885. JE: Laust eftir miðnætti aðfaranótt 27.02.1885.
Staðsetning:	Ytri Sultarbotnagjá.
Flóðfarvegur:	
Upptök:	ÁJ: Hæð ≈ 750 m (líklegt upptakasvæði).
Farvegur:	ÁJ: Lárétt lengd ≈ 1.9 km.
Tunga:	HG: Hæð stöðvunarpunkts 0 m. ÁJ: Breidd ≈ 240 m. ÁJ: Þykkt tungu óþekkt. ÁJ: Hæð stöðvunarpunkts = 0 m. Hljóp í sjó fram við Naustahvamm.
	GSv.: Flóðið klofnaði og ytri tungan hljóp í sjó fram skv. Guðmundi Sveinssyni, en hann hafði það eftir Guðríði Þorleifsdóttur.
Tegund flóðs:	ÁJ: Þurrt flekahlaup.
Veður:	Frásögn Jóns Einarssonar: "Fyrri hluti vetrar 1884-1885 var snjóléttur í Norðfirði, og var oftast auð jörð allt fram yfir nýár. Frá Pálmessu, 26. janúar, skipti alveg um og byrjaði að snjóa. Hver vikan af annarri leið svo næstum aldrei stytta upp, og ekki sást einu sinni yfir fjörðinn. Á þessum tíma var oftast þungur stormur en ekki mikið frost. Fóru öll mannvirki í kaf, bæir og útihús, svo fólk þóttist ekki muna aðra eins fannkyngi frá því veturinn 1836, sem e.t.v. hefur verið hinn versti á öldinni. ... Í Norðfirði er þá sögu að segja, að þar hélt sífellt áfram

að snjóa, og var svo komið að kvöldi 26. febrúar, að frá því þessi óveðurshrina hófst, höfðu aðeins komið þrír dagar, sem ekki var meiri og minni snjókoma einhvern tíma sólarhringsins.”

ÓJ, III bindi, bls. 135. Sagt er frá veðri dagana fyrir snjóflóðin á Seyðisfirði, en víða hljóp á Austurlandi og verður hér gripið niður í þann texta: “Tíðarfar á Austfjörðum eftir áramótin þennan vetur var með þeim hætti, að framan af janúar mátti það heita hagstætt, en síðari hluta mánaðarins tók að snjóa, og hlóð þá niður snjó af austri og norðaustri um allt Austur- og Norðurland í þrjár vikur til mánuð samfleytt. Þannig var t.d. 31. jan. ANA dimmviðri með stormi, töluverðu frosti og afskaplegri snjókumu. 1. febr. ANA dimmviðri, nokkurt frost og afar mikil snjókoma, og 2. febr. ANA dimmviðrisrytja, með töluverðu frosti og stormnæðingi. Þennan dag tóku snjóflóð að falla á Seyðisfirði. ... Tíðarfarið hélst óbreytt næstu daga, oftast norðan- og norðaustanhríðar með nokkru frosti.”

Orsök:

Snjókoma flesta daga í mánuð.

Mannskaðar og tjón:

Hljóp á tvo bæi við Naustahvamm í Norðfirði. Kona og 2 börn fórust, er voru í koti þar, en heimilisfólk, fernt að tölu, á hinum bænum, sem flóðið tók, var grafið úr fönn og tók fleiri tíma að bjarga þeim. Snjóflóðið snerti tvo aðra bæi, en ekki svo að það skemmdi til muna (sjá lýsingu í ÓJ, III bindi, bls. 151-154). Ath. snjóflóð féllu víða um þetta leyti á Austfjörðum, eitt hið mesta sem sögur fara af á Seyðisfirði 18.02.1885.

Heimildir:

Kirkjubók 1885, afrit.

Jón Kr. Ísfeld: Leiftur frá liðnum árum, bls. 131-132.

Ingi Jónsson 1954: Snjóflóð í Naustahvammi 1885. Frásögn Jóns Einarssonar. Erindi, sem Ingi Jónsson flutti á samkomu í maí 1954, er 25 ára afmælis Neskaupstaðar var minnst.

Kort 1:5000: Yfirlit um snjóflóð í Neskaupstað til ársloka 1974 samkvæmt ýmsum heimildum, safnað af Hjörleifi Guttormssyni: Febr. 1975, endurskoðað í okt. 1975.

Ólafur Jónsson, Sigurjón Rist og Jóhannes Sigvaldason: Skriðuföll og snjóflóð, útg. 1992, III bindi.

Árni Jónsson, Hnit hf: Snjóflóðahættumat fyrir Neskaupstað mars 1992, 69-44-00-SK-01 (heimildarmaður Hjörleifur Guttormsson).

Guðmundur Sveinsson, samtal í sept. 1995.

Samtal Hjörleifs Guttormssonar við Guðna Þorleifsson 16.01.1975.

Alþjóðleg flokkun:

Athugasemdir:

Guðni Þorleifsson segir í samtali við Hjörleif Guttormsson 16.01.1975, að þrír bæir hafi lent í flóðinu og segir frá staðsetningu þeirra.

Tröllagilið 1894

- Númer:** Númer 2
Snjoflod = 173 u
ÁJ: NKR13a og NKR14a
- Dagsetning:** IP: 1894.
HG: Jan.-feb. 1885?
- Staðsetning:** IP: Tröllagilið.
ÁJ: Innra Tröllagil og Ytra Tröllagil.
- Flóðfarvegur:**
Upptök: ÁJ: Upptakasvæði ekki skilgreint.
Hæð ≈ 550-650 m.
Farvegur: ÁJ: Lárétt lengd ≈ 1.3-1.5 km.
Tunga: Allir: Hæð stöðvunarpunkts = 0 m.
IP: Var flóðið svo þykkt þar sem sjórinn braut framan af því í fjöru að það var talið 10 álnir að þykkt.
ÁJ: Breidd ≈ 180 m.
ÁJ: Þykkt tungu óþekkt.
- Tegund flóðs:** ÁJ: Óþekkt.
- Veður:** IP: “Vetur sá var mjög snjóþungur frá janúar til páska, sá snjóþyngsti af þessum þrem vetrum. Snjóaði þá hér í fjörðum látlaust hvern dag í þrjár vikur” (átt við þennan vetur og tvo næstu á undan).
- Orsök:** Mikil snjókoma.
- Mannskaðar og tjón:** IP: “... fór nokkur hluti þess yfir kofana á Bjarnaborg en ekki skemmdust þeir til muna, því aðalflóðið fór utar og langt í sjó fram.”
- Heimildir:** Úr endurminningum Ingvars Pálmasonar.
Kort eftir mælingum og athugunum Hjörleifs Guttormssonar: Snjóflóð í Neskaupstað til febr. 1975 (eldri flóð með).
Árni Jónsson, Hnit hf: Snjóflóðahættumat fyrir Neskaupstað mars 1992, 69-44-00-SK-01 (heimildarmaður Hjörleifur Guttormsson).
Samtöl við Aðalstein Jónsson, Hálfðan Haraldsson, Guðmund Sveinsson og Gunnar Ólafsson.
- Alþjóðleg flokkun:**
- Athugasemdir:** ÁJ: “Ártal ekki vitað með vissu. Breidd ónákvæm. Upptakasvæði ekki skilgreint.”
Ingvar Pálmason segir þannig frá flóði 1894: “Ekki grandaði snjóflóð kofunum samt, en 1894 hljóp feiknamikið flóð úr Tröllagilinu og fór nokkur hluti þess yfir kofana á Bjarnaborg en ekki skemmdust þeir til muna, því aðalflóðið fór utar og langt í sjó fram. Var flóðið svo þykkt þar sem sjórinn braut

framan af því í fjöru að það var talið 10 álnir að þykkt.”
- Sennilega er þetta sama flóð og viðmælendur mínir sögðu frá, en virtist hafa fallið á sama tíma og flóðið við Naustahvamm fyrir neðan, en ytri brún tungu verið á Tröllanesi. Þar kom fram að flóðið hafi gengið í sjó fram við Tröllanes og þykkt hafi verið mikil þar sem sjór braut af stálinu, mjög mikil magn, skv. munnmælum AJ og meira en hæð manns á hestbaki, er teygði upp svipu sína, er hann reið í fjöru neðan flóðs skv. GÓ og GSv., og höfðu þeir það eftir sér eldri mönnum.

Drangagil 24.01.1894 Piljuvallaflóðið

Númer:	Númer 3 Snjoflod = 186 i ÁJ: NKR18a
Dagsetning:	24.01.1894. = miðvikudagsmorgun fyrstan í þorra 1894 (grein 1960). (Jan. 1894 (ÁJ), 5. eða 7. feb. 1894 (Ísafold)).
Staðsetning:	Drangagil.
Flóðfarvegur:	HB: “Snjóflóðið hafði komið alla leið ofan úr Drangaskarðskinn, líklega sprungið fram úr brún Rósubotns, en svo heitir botninn neðan undir Drangaskarði. Það hafði svo komið niður Kúahjallann utanverðan og áfram niður túnið. Smákvísl úr því hafði farið fram fyrir hæðarbunguna á túninu, sem áður er minnzt á, og lent á húsaþyrpinguna þar.”
Upptök:	IP: Úr Drangaskarðsgilinu og kinninni að vestan alla leið ofan úr fjallsegg. ÁJ: Hæð ≈ 500-600 m (líkleg upptök).
Farvegur:	ÁJ: Lárétt lengd ≈ 1.4-1.6 km.
Tunga:	SHH: Hæð stöðvunarpunkts 15 m. ÁJ: Breidd ≈ 120 m. Þykkt tungu óþekkt. Hæð stöðvunarpunkts ≈ 20 m.
Tegund flóðs:	ÁJ: Óþekkt.
Veður:	Úr grein í jólablaði Austurlands 1960: “Fyrri hluta vetrar hafði snjóað töluvert en þann snjó tekið upp aftur að mestu af láglandi. Fyrsta þorradag var þannig töluverður snjór ofarlega í fjallinu, en í neðra aðeins í giljum. Þennan dag var stillt og gott veður, alveg blíðalogn, en þykkt loft og úrkomulegt. Féð hafði verið látið út um morguninn, og upp úr hádeginu er ég sendur af stað til að smala ánum. Á meðan ég er að því, byrjar að ýra úr lofti, ósköp rólega, en eigi var það snjór strax, heldur

kalsa rigning eða krapi, sem fraus fljótt og varð að svellglerungu á steinum, þannig að ég átti bágð með að standa á fótunum á leiðinni heim með ærnar. Þegar leið á kvöldið varð úrkoman að snjó og kyngdi nú niður snjónum látlaust þangað til á miðvikudagsmorgun, en þá breyttist úrkoman aftur í rigningu.”

ÓJ: Snjóflóð hlupu víða á Austfjörðum síðast í janúar og fram um miðjan febrúar.

Orsök:

Svellglerungur, síðan snjócoma og loks rigning.

Mannskaðar og tjón:

Skv. frásögn HB í Austurlandi 1960 björguðust 2 menn úr snjógöngum í lækjargili við Þiljuvelli, en flóðið fór einnig á bæinn og fyllti bæjargöngin. Heimilisfólk að Þiljuvöllum, sem var í baðstofunni, gróf sig út um glugga. Eignir skemmdust og búfé drapst, en hlaða varði húsið.

IP: “... féll það yfir bæ og útihús að Þiljuvöllum og drap 30 kindur og 1 hest, tók af útihús nær öll, mikið af heyi, og féll út í sjó eftir Kvíabólslæknum en sakaði ekki hús til muna á Kvíabóli. Manntjóni olli það ekki ...”

Heimildir:

Kort eftir mælingum og athugunum Hjörleifs Guttormssonar: Snjóflóð í Neskaupstað til febr. 1975 (eldri flóð með). SHH las af kortinu.

Austurland, jólin 1960, bls. 7 og 16, frásögn Haralds Brynjólfssonar, Eyþór Einarsson færði í letur: Þegar snjóflóð hljóp á Þiljuvelli árið 1894.

Úr endurminningum Ingvars Pálmasonar.

Ólafur Jónsson, Sigurjón Rist og Jóhannes Sigvaldason: Skriðuföll og snjóflóð, útg. 1992, III bindi.

Árni Jónsson, Hnit hf: Snjóflóðahættumat fyrir Neskaupstað mars 1992, 69-44-00-SK-01.

Alþjóðleg flokkun:

Athugasemdir:

Nánari lýsingar samtímamanna á þessu flóði: Þegar snjóflóð hljóp á Þiljuvelli árið 1894, frásögn Haralds Brynjólfssonar, Eyþór Einarsson færði í letur, Austurland, jólin 1960, bls. 7 og 16.

Í “frumafriti” gagna HG í Skjalasafni Neskaupstaðar, bls. 129, segir Reynir Zoëga frá flóði í Kvíabólsgili, en hann hefur það eftir Birni Björnssyni. Þar segir að flóðið hafi tekið með sér báta þar sem nú er Efnalaugin. HG taldi 22.03.97 að átt væri við Drangaskarðsflóðið 1894.

Gunnólfsskarð um 1914

Númer:

Númer 134

Snjóflod = 1109 (ekki hnitað)

Dagsetning: Líklega snjóaveturinn 1914.
Staðsetning: Gunnólfsskarð.
Flóðfarvegur:
Upptök: Í kinninni öðrum megin, í klettabelti.
Farvegur:
Tunga: Féll stutt niður fyrir hamra.
Tegund flóðs:
Veður:
Orsök:
Mannskaðar og tjón: Ekkert tjón.
Heimildir: Hjörleifur Guttormsson. Gögn í Skjalasafni Neskaupstaðar. 06.02.75. Símtal við Helga Hjörleifsson, Ásgarði. Bls. 140 í "frumafriti" á VÍ.
Alþjóðleg flokkun:
Athugasemdir:

Innra Tröllagil mars 1920

Númer: Númer 4
Snjoflod = 175 i
ÁJ: NKR13b
Dagsetning: Mars 1920.
Staðsetning: Innra Tröllagil.
Flóðfarvegur:
Upptök: ÁJ: Hæð ≈ 550-650 m (líkleg upptök).
Farvegur: ÁJ: Lárétt lengd ≈ 1.1-1.3 km.
Tunga: SHH: Hæð stöðvunarpunkts ≈ 25 m.
ÁJ: Breidd ≈ 120 m.
Þykkt tungu óþekkt.
Hæð stöðvunarpunkts ≈ 30 m.
Tegund flóðs: HG: Í blota í mars.
ÁJ: Vott, líklega flekahlaup.
Veður:
Orsök:
Mannskaðar og tjón: Ekkert tjón.
Heimildir: Kort eftir mælingum og athugunum Hjörleifs Guttormssonar: Snjóflóð í Neskaupstað til febr. 1975 (eldri flóð með). SHH las af kortinu.
Árni Jónsson, Hnit hf: Snjóflóðahættumat fyrir Neskaupstað mars 1992, 69-44-00-SK-01 (heimildarmaður Hjörleifur Guttormsson).

Alþjóðleg flokkun:

Athugasemdir:

Úr gjám utan við Gunnólfsskarð um 1920

- Númer:** Númer 133
Sjófloð = 1108 (ekki hnitað)
- Dagsetning:** Um 1920.
- Staðsetning:** Féll niður í Kúabotna úr gjánum utan við Gunnólfsskarð.
- Flóðfarvegur:**
- Upptök:**
- Farvegur:**
- Tunga:** Stöðvaðist neðan við raflínustaur, sem stendur nær beint niður undan gjánni á aurkeilunni.
- Tegund flóðs:**
- Veður:**
- Orsök:**
- Mannskaðar og tjón:** Ekkert tjón.
- Heimildir:** Hjörleifur Guttormsson. Gögn HG, varðveitt í Skjalasafni Neskaupstaðar. Afrit á VÍ. Snjóflóð, upplýsingar. Frá Aðalsteini Jónssyni á Ormsstöðum, 28.12.76.
- Alþjóðleg flokkun:**
- Athugasemdir:** HG: "Þá minnst Aðalsteinn snjóflóðs niður í Kúabotna úr gjánum utan við Gunnólfsskarð og flutti með sér stór björg, sem hann tók eftir um sumarið, en oft voru hestar hafðir á beit þarna í hafti. Þetta gæti hafa verið nálægt 1920. Eru björgin þarna enn."

Bræðslugjár jan.-feb. 1936

- Númer:** Númer 5
Sjófloð = 158 i
ÁJ: NKR06a og NKR07a
- Dagsetning:** Jan.-feb. 1936.
- Staðsetning:** HG: Bræðslugjár, e.t.v. tvær þær ytri.
- Flóðfarvegur:**
- Upptök:** ÁJ: Erfitt að greina upptakasvæði út frá gögnum.
Hæð ≈ 700-800 m.
- Farvegur:** ÁJ: Lárétt lengd ≈ 1.4-1.6 km.

Tunga: HG 22.03.97: Klofnaði ofan hússins Hruna og féll í sjó fram beggja vegna hússins. Innri tungan var þykkari og fór í sjó milli Hruna og Bjargs. Bjarg stendur enn.

SHH: Hæð stöðvunarpunkts = 0 m.

ÁJ: Breidd ≈ 250 m.

ÁJ: Þykkt tungu óþekkt.

ÁJ: Hæð stöðvunarpunkts ≈ 0 m.

Tegund flóðs: ÁJ: Þurrt flekahlaup.

Veður:

Orsök:

Mannskaðar og tjón: Úr gögnum HG: Húsið í Hruna skekkist á grunn.

Skemmdi ekkert, stöðvaðist alveg við íbúðarhús. Það flutti þó til tunnu, sem stóð við brunn skammt fyrir ofan fjós, sem var fast við bæinn.

Heimildir:

Kort 1:5000: Yfirlit um snjóflóð í Neskaupstað til ársloka 1974 samkvæmt ýmsum heimildum, safnað af Hjörleifi Guttormssyni: Febr. 1975, endurskoðað í okt. 1975. SHH las af kortinu.

Hjörleifur Guttormsson. Gögn í Skjalasafni Neskaupstaðar. 07.02.1975. Magnús Hermannsson f. 1926, viðtal. Bls. 116 í "frumafriti" á VÍ. 11.02.75. Símtal við Bjarna Jónsson, Þrastarlundi. Vitnað er í Jón Bjarnason. Bls. 106 í "frumafriti" á VÍ. Viðtal við Jón Bjarnason á Skorrastað. Bls. 174 og 175 í "frumafriti" á VÍ.

Árni Jónsson, Hnit hf: Snjóflóðahættumat fyrir Neskaupstað mars 1992, 69-44-00-SK-01 (heimildarmaður Hjörleifur Guttormsson).

Alþjóðleg flokkun:

Athugasemdir:

Úr gögnum HG: Snjóflóð yfir götu. Þar sem Bræðslan stóð. Kom ekki á Hruna. Utan við Hruna þar sem Hrapandi er. Einnig framan við Hruna í sjó fram (milli Hruna og Bjargs). Klofnaði fyrir ofan Hruna.

HG (22.03.97): Heimildarmaðurinn Jón Bjarnason á Skorrastað, var daglegur mjólkurpóstur úr sveitinni út í bæ. Einhverja vetur var hann ekki heima.

HG: ? við ártal á korti.

ÁJ: "Ár er ekki öruggt."

SHH: Í gögnum HG sem vitnað er í, gæti verið um 3 flóð að ræða úr Bræðslugjám á árunum 1936 til 1940. Tilvitnanir í lýsingum þeirra eru því einnig óöruggar, gæti verið raðað rangt saman.

Hér eru skráð 2 flóð, annað 1936, sem fór lengra og er það sem var á korti HG, en hitt um 1940.

Sjá ennfremur athugasemdir og tilvitnanir með flóði úr Bræðslugjám (nr. 135) 1940.

Miðstrandargil jan. 1936

- Númer:** Númer 6
Snjoflod = 168 i
ÁJ: NKR11a
- Dagsetning:** HG kort: 1936??
ÁJ: Jan. 1936.
- Staðsetning:** Miðstrandargil.
Við Skuld.
- Flóðfarvegur:**
- Upptök:** ÁJ: Hæð ≈ 600-700 m (líkleg upptök).
- Farvegur:** ÁJ: Lárétt lengd ≈ 1.1-1.3 km.
- Tunga:** HG: Klofnaði og fóru tungur sitt hvorum megin við Skuld og fóru kögglar úr því alveg niður á götu.
SHH: Hæð stöðvunarpunkts ≈ 5-10 m.
ÁJ: Breidd ≈ 80 m.
Þykkt tungu óþekkt.
Hæð stöðvunarpunkts ≈ 10 m.
- Tegund flóðs:** ÁJ: Þurrt flekahlaup.
- Veður:**
- Orsök:**
- Mannskaðar og tjón:** Ekkert tjón.
- Heimildir:** Kort 1:5000: Yfirlit um snjóflóð í Neskaupstað til ársloka 1974 samkvæmt ýmsum heimildum, safnað af Hjörleifi Guttormssyni: Febr. 1975, endurskoðað í okt. 1975. SHH las af kortinu.
Hjörleifur Guttormsson. Gögn í Skjalasafni Neskaupstaðar. 06.02.75. Símtal við Helga Hjörleifsson. Bls. 141 í "frumafriti" á VÍ.
Árni Jónsson, Hnit hf: Snjóflóðahættumat fyrir Neskaupstað mars 1992, 69-44-00-SK-01 (heimildarmaður Hjörleifur Guttormsson).
- Alþjóðleg flokkun:**
- Athugasemdir:** HG: ?? við ártal á korti.
ÁJ: "Ártal ekki vitað með vissu."
-

Innri Sultarbotnagjá feb.-mars 1936

- Númer:** Númer 7
Snjoflod = 150 i
ÁJ: NKR02a
- Dagsetning:** Feb.-mars 1936.
- Staðsetning:** HG: Innri Sultarbotnagjá.
ÁJ: Brynjólfsbotnagjá.
- Flóðfarvegur:**
- Upptök:** ÁJ: Hæð ≈ 700 m (líkleg upptök).
- Farvegur:** ÁJ: Lárétt lengd ≈ 2.0 km.
- Tunga:** SHH: Hæð stöðvunarpunkts ≈ 10 m.
ÁJ: Breidd ≈ 100 m.
Þykkt tungu óþekkt.
Hæð stöðvunarpunkts ≈ 5 m.
GJR: Brún tungu rétt innan við hesthús, en Sléttutún var þar neðar.
- Tegund flóðs:** ÁJ: Vott snjóflóð, óþekkt gerð.
- Veður:**
- Orsök:**
- Mannskaðar og tjón:** GJR: Fé drapst, flóðið fór á fjárhús og braut girðingar.
- Heimildir:** Kort 1:5000: Yfirlit um snjóflóð í Neskaupstað til ársloka 1974 samkvæmt ýmsum heimildum, safnað af Hjörleifi Guttormssyni: Febr. 1975, endurskoðað í okt. 1975. SHH las af kortinu.
Árni Jónsson, Hnit hf: Snjóflóðahættumat fyrir Neskaupstað mars 1992, 69-44-00-SK-01 (heimildarmenn Hjörleifur Guttormsson og Reynir Zoëga).
VST: Verk 93.111, janúar 1995, Sigurður Þórðarson og Flosi Sigurðsson: Snjóflóðavarnir í Neskaupstað.
Samtal og staðhættir skoðaðir: Gestur Janus Ragnarsson, Guðmundur Sveinsson og Hálfðan Haraldsson.
- Alþjóðleg flokkun:**
- Athugasemdir:** ÁJ: "Stöðvaðist við ístjörn skammt innan við Vindheim. Skv. HG eru upptök líklega í Innri Sultarbotnagjá, en skv. kortum eru mestar líkur á upptökum í Brynjólfsbotnagjá."
FS: "... var það mat manna að flóð þetta hafi komið úr Innri Sultarbotnagjá."
GJR: Líklega 1938. Er líklega sama flóð og ÁJ skráði sem feb.-mars 1936 úr Brynjólfsbotnagjá, en tunga þess er á kortum HG.
SHH: Í skýrslu frá VST 1995 kemur fram, að menn eru ekki sammála greiningu Árna Jónssonar á upptökum flóðs 1936. Í september 1995 skoðuðum við fjögur (SHH, GJR, GS og HH) saman aðstæður, en þá fékk ég upplýsingar um flóð, sem ég

hélt að væri annað á sama stað og þetta, tímasetning var óljós og einnig virtist það hafa farið styttra en þetta. Niðurstaðan var, að ekki væri öruggt úr hvoru gílinu flóðið kom (þekktum ekki skýrslu VST á þeim tíma).

Bræðslugjár um 1940

- Númer:** Númer 135
Snjoflod = 1110
- Dagsetning:** Um 1940.
- Staðsetning:** Upp af Skálholti. Ofan við Hruna.
- Flóðfarvegur:** Bræðslugjár (HG 22.03.97).
- Upptök:**
- Farvegur:**
- Tunga:** Stöðvaðist um 300 m ofan við Skálholt.
Fór yfir girðingu (talsvert ofar en 1936).
- Tegund flóðs:**
- Veður:**
- Orsök:**
- Mannskaðar og tjón:** FóR yfir girðingu, og fleygaði hana niður í boga.
- Heimildir:** Hjörleifur Guttormsson. Gögn í Skjalasafni Neskaupstaðar. 06.02.75. Símtal við Helga Hjörleifsson, Ásgarði. Bls. 141 í "frumafriti" á VÍ.
Hjörleifur Guttormsson. Gögn í Skjalasafni Neskaupstaðar. 07.02.1975. Magnús Hermannsson f. 1926, viðtal. Bls. 116 í "frumafriti" á VÍ.
- Alþjóðleg flokkun:**
- Athugasemdir:** SHH: Í gögnum HG sem vitnað er til, gæti verið um 3 flóð að ræða úr Bræðslugjám á árunum 1936 til 1940. Tilvitnanir í lýsingum þeirra eru því einnig óöruggar, gæti verið raðað rangt saman.
Hér eru skráð 2 flóð, annað 1936, sem fór lengra og er það sem var á korti HG, en hitt um 1940.
Sjá enn fremur athugasemdir og tilvitnanir með flóði úr Bræðslugjám (nr. 5) 1936.

Stóralækjargil mars 1956

- Númer:** Númer 149
Snjoflod = 1124 (ekki hnitað)

Dagsetning: Mars 1956.
Staðsetning: Stóralækjargil.
Flóðfarvegur:
Upptök:
Farvegur:
Tunga:

Breidd ekki mikil.

“Hrönnin var úfin að ofan og efribrún hennar lárétt á á að giska 20 m kafla. Suðurbrún hlaupsins myndaði bratta gnípu líklega 2ja til 3ja mannhæða háa. ... Suðurbrún hlaupsins mun hafa verið lítið eitt ofan við þá hæð sem Selhraun liggur. Breidd flóðsins var ekki mikil og voru brúnir þess að austan og vestan nokkuð brattar en þó ekki svo brattar sem suðurbrúnin.”

Tegund flóðs:

Veður: “Snjóalag í fjallinu var allþykkt og gil mörg nærri full af snjó. Snjór var lítið rifinn af börðum og gæti það bent til að um bleytusnjó hefði verið að ræða þó ekki geti ég fullyrt það.”

Orsök:

Mannskaðar og tjón: Ekkert tjón.

Heimildir: Gögn Hjörleifs Guttormssonar geymd í Skjalasafni Neskaupstaðar. Bréf frá Níels Ingvarssyni 14.12.1975.

Alþjóðleg flokkun:

Athugasemdir: Í Bréfi Níelsar segir að engin ummerki hafi verið um önnur snjóflóð í fjallinu en þetta.

Nesgil feb.-mars 1966

Númer: Númer 8
Snjoflod = 193 i
ÁJ: NKR20a

Dagsetning: Feb.-mars 1966.

Staðsetning: Nesgil.

Flóðfarvegur:

Upptök: ÁJ: Hæð ≈ 600-700 m (líkleg upptök).

Farvegur: ÁJ: Lárétt lengd ≈ 1.3-1.5 km.

Tunga: SHH: Hæð stöðvunarpunkts ≈ 60 m.
ÁJ: Breidd ≈ 120 m.
Þykkt tungu óþekkt.
Hæð stöðvunarpunkts ≈ 60 m.

Tegund flóðs: ÁJ: Líklega þurrt, óþekkt gerð.

Veður:

Orsök:

Mannskaðar og tjón: Ekkert tjón.

Heimildir: Kort eftir mælingum og athugunum Hjörleifs Guttormssonar: Snjóflóð í Neskaupstað til febr. 1975 (eldri flóð með). SHH las af kortinu.

Árni Jónsson, Hnit hf: Snjóflóðahættumat fyrir Neskaupstað mars 1992, 69-44-00-SK-01 (heimildarmaður Hjörleifur Guttormsson).

Alþjóðleg flokkun:

Athugasemdir:

Bakkagil feb.-mars 1966

Númer: Númer 9
Snjóflod = 196 i
ÁJ: NKR21a

Dagsetning: Feb.-mars 1966.

Staðsetning: Bakkagil.

Flóðfarvegur:

Upptök: ÁJ: Hæð ≈ 600-750 m.

Farvegur: ÁJ: Lárétt lengd ≈ 1.2-1.4 km.

Tunga: SHH: Hæð stöðvunarpunkts ≈ 70 m.

ÁJ: Breidd ≈ 130 m.

Þykkt tungu óþekkt.

Hæð stöðvunarpunkts ≈ 70 m.

Tegund flóðs: ÁJ: Þurr ? , óþekkt gerð.

Veður:

Orsök:

Mannskaðar og tjón: Ekkert tjón.

Heimildir: Kort eftir mælingum og athugunum Hjörleifs Guttormssonar: Snjóflóð í Neskaupstað til febr. 1975 (eldri flóð með). SHH las af kortinu.

Árni Jónsson, Hnit hf: Snjóflóðahættumat fyrir Neskaupstað mars 1992, 69-44-00-SK-01 (heimildarmaður Hjörleifur Guttormsson).

Alþjóðleg flokkun:

Athugasemdir:

Snjóflóð 1970 - 1975

Í töflu Hafliða Helga Jónssonar kemur fram, að 5 kröm hlaup hafi komið úr fjallinu ofan við Neskaupstað 4. febrúar 1974. Í Jökli segir Sigurjón Rist: Æði mörg kröm snjóflóð ... Á korti Hjörleifs Guttormssonar eru 9 flóð, sem hafa þessa dagsetningu. Í töflu Árna Jónssonar eru þessi hlaup einnig aðgreind.

Flest gögnin í þessum kafla eru fengin af kortum Hjörleifs Guttormssonar, en kort yfir snjóflóð 19.-28. desember 1974 eru í viðauka 9. Sums staðar hefur Anne Choquet teiknað upptök flóða í Arc Info, þar sem þau voru ekki þekkt og hún taldi það unnt, og eru þau á snjóflóðakortunum aftast. Gögnin hér á eftir eru eingöngu byggð á öðrum upplýsingum, ekki breytt neitt þó upptökum hafi verið bætt við.

Snjóflóð frá jan.-feb. 1975 voru skráð í þetta rit á Veðurstofunni á vormisseri 1997. Upplýsingar um þau eru í gögnum Hjörleifs Guttormssonar, sem geymd eru í Skjalasafni Neskaupstaðar. Hluti þeirra er í viðauka 8. Þar eru einnig töflur yfir flóðin í desember 1974, mælingar á þeim stærstu og veðurgögn, þ.e. um úrkomu, vind og hita fyrir flóðin.

Ytri Sultarbotnagjá 04.02.1974

Númer:	Númer 10 Snjoflod = 154 i ÁJ: NKR04b
Dagsetning:	04.02.1974.
Staðsetning:	Ytri Sultarbotnagjá.
Flóðfarvegur:	
Upptök:	ÁJ: Hæð ≈ 600-800 m.
Farvegur:	ÁJ: Lárétt lengd ≈ 1.1-1.5 km.
Tunga:	SHH: Hæð stöðvunarpunkts ≈ 60 m. ÁJ: Breidd ≈ 160 m. Þykkt tungu óþekkt. Hæð stöðvunarpunkts ≈ 65 m.
Tegund flóðs:	HG: Kröm eða krapí. ÁJ: Þurrt/vott? flekahlaup.
Veður:	Einar Sveinbjörnsson skoðaði gögn frá Dalatanga og einnig veðurkort fyrir tímabilið á undan snjóflóðunum og um það leyti, sem þau féllu. Var snjódýpt á Dalatanga 3. jan. 1974 um 40 cm. Síðan hlýnaði og snjó tók upp í byggð og að einhverju leyti til fjalla, en 20. jan. var 10°C hiti. Síðustu 5 daga janúar var hiti um 1-2°C. Úrkomu var tæplega 40 mm, en kaldara

hefur verið til fjalla en á Dalatanga og snjóað þar. Um mán-
aðamótin, þ.e. 31. jan.-1. feb. var úrkoman 73 mm á einum
sólarhring, en 1. feb. var hámarkshiti 4.3°C. Snjór til fjalla
hefur líklega verið blautur. Aftur var mikil úrkoma 3. feb., en
alls mældist úrkoman á Dalatanga um 150 mm fyrstu 3 daga
febrúar. Veðurhæð var á þessum tíma ekki meiri en 5-6
vindstig og áttin austlæg. Snjórinn hefur því hlaðist niður í
hægum vindi eða logni.

Sjá ennfremur töflu um veður á Dalatanga í gögnum Hjörleifs
í viðauka 8, bls. 181.

Orsök:

Mannskaðar og tjón: Ekkert tjón.

Heimildir:

Kort 1:5000: Yfirlit um snjóflóð í Neskaupstað til ársloka
1974 samkvæmt ýmsum heimildum, safnað af Hjörleifi Gutt-
ormssyni: Febr. 1975, endurskoðað í okt. 1975. SHH las af
kortinu.

Árni Jónsson, Hnit hf: Snjóflóðahættumat fyrir Neskaupstað
mars 1992, 69-44-00-SK-01 (heimild Hjörleifur Guttormsson
og NGI).

Alþjóðleg flokkun:

Athugasemdir:

ÁJ: "Samkvæmt HG var hér um að ræða kramt eða krapasnjó-
flóð, en skv. samantekt NGI var um þurrt snjóflóð að ræða."

Bræðslugjá III 04.02.1974

Númer:

Númer 11
Snjóflod = 165 i
ÁJ: NKR08

Dagsetning:

04.02.1974.

Staðsetning:

Bræðslugjá III (innra flóð, annað utar).

Flóðfarvegur:

Upptök:

ÁJ: Hæð ≈ 600-800 m (líkleg upptök).

Farvegur:

ÁJ: Lárétt lengd ≈ 1.2-1.4 km.

Tunga:

SHH: Hæð stöðvunarpunkts ≈ 40 m.

ÁJ: Breidd ≈ 200 m.

Þykkt tungu óþekkt.

Hæð stöðvunarpunkts ≈ 40 m.

Tegund flóðs:

HG: Kröm eða krapí.

ÁJ: Vott flekahlaup.

Veður:

Sjá flóð númer 10 úr Ytri Sultarbotnagjá.

Orsök:

Mannskaðar og tjón: Ekkert tjón.

Heimildir: Kort 1:5000: Yfirlit um snjóflóð í Neskaupstað til ársloka 1974 samkvæmt ýmsum heimildum, safnað af Hjörleifi Guttormssyni: Febr. 1975, endurskoðað í okt. 1975. SHH las af kortinu.

Árni Jónsson, Hnit hf: Snjóflóðahættumat fyrir Neskaupstað mars 1992, 69-44-00-SK-01 (heimildarmaður Hjörleifur Guttormsson).

Alþjóðleg flokkun:

Athugasemdir:

2. gil utan við Bræðslugjár 04.02.1974

Númer: Númer 12
Snjóflod = 161 i
ÁJ: NKR09b

Dagsetning: 04.02.1974.

Staðsetning: 2. gil utan við Bræðslugjár.

Flóðfarvegur:

Upptök: ÁJ: Hæð ≈ 600-800 m (líkleg upptök).

Farvegur: ÁJ: Lárétt lengd ≈ 1.1-1.3 km.

Tunga: SHH: Hæð stöðvunarpunkts ≈ 40 m.
ÁJ: Breidd ≈ 100 m.
Þykkt tungu óþekkt.
Hæð stöðvunarpunkts ≈ 40 m.

Tegund flóðs: HG: Kröm eða krapi.
ÁJ: Vott flekahlaup.

Veður: Sjá flóð númer 10 úr Ytri Sultarbotnagjá.

Orsök:

Mannskaðar og tjón: Ekkert tjón.

Heimildir: Kort 1:5000: Yfirlit um snjóflóð í Neskaupstað til ársloka 1974 samkvæmt ýmsum heimildum, safnað af Hjörleifi Guttormssyni: Febr. 1975, endurskoðað í okt. 1975. SHH las af kortinu.

Árni Jónsson, Hnit hf: Snjóflóðahættumat fyrir Neskaupstað mars 1992, 69-44-00-SK-01 (heimildarmaður Hjörleifur Guttormsson).

Alþjóðleg flokkun:

Athugasemdir:

Klofagil 04.02.1974

Númer: Númer 13
Snjoflod = 172 i
ÁJ: NKR12b

Dagsetning: 04.02.1974.

Staðsetning: Klofagil.

Flóðfarvegur:

Upptök: ÁJ: Hæð ≈ 600-700 m.

Farvegur: ÁJ: Lárétt lengd ≈ 1.0-1.2 km.

Tunga: SHH: Hæð stöðvunarpunkts ≈ 75 m.
 ÁJ: Breidd ≈ 100-200 m.
 Pykkt tungu óþekkt.
 Hæð stöðvunarpunkts ≈ 80 m.

Tegund flóðs: HG: Kröm eða krapi.
 ÁJ: Vott flekahlaup.

Veður: Sjá flóð númer 10 úr Ytri Sultarbotnagjá.

Orsök:

Mannskaðar og tjón: Ekkert tjón.

Heimildir: Kort eftir mælingum og athugunum Hjörleifs Guttormssonar: Snjóflóð í Neskaupstað til febr. 1975 (eldri flóð með). SHH las af kortinu.
 Árni Jónsson, Hnit hf: Snjóflóðahættumat fyrir Neskaupstað mars 1992, 69-44-00-SK-01 (heimildarmaður Hjörleifur Guttormsson).

Alþjóðleg flokkun:

Athugasemdir:

Milli Klofagils og Innra-Tröllagils (ofan Urðarteigs) 04.02.1974

Númer: Númer 14
Snjoflod = 1072 i

Dagsetning: 04.02.1974.

Staðsetning: Milli Klofagils og Innra-Tröllagils (ofan Urðarteigs).

Flóðfarvegur:

Upptök:

Farvegur:

Tunga: SHH: Hæð stöðvunarpunkts ≈ 80 m.

Tegund flóðs:

Veður: Sjá flóð númer 10 úr Ytri Sultarbotnagjá.

Orsök:

Mannskaðar og tjón: Ekkert tjón.

Heimildir: Kort eftir mælingum og athugunum Hjörleifs Guttormssonar: Snjóflóð í Neskaupstað til febr. 1975 (eldri flóð með). SHH las af kortinu.

Alþjóðleg flokkun:

Athugasemdir:

Ytra Tröllagil 04.02.1974

Númer: Númer 15
Snjoflod = 180 i
ÁJ: NKR14b

Dagsetning: 04.02.1974.

Staðsetning: Ytra Tröllagil.

Flóðfarvegur:

Upptök: ÁJ: Hæð ≈ 600-700 m (líkleg upptök).

Farvegur: ÁJ: Lárétt lengd ≈ 0.9-1.1 km.

Tunga: SHH: Hæð stöðvunarpunkts ≈ 55 m.
 ÁJ: Breidd breytileg.
 Þykkt tungu óþekkt.
 Hæð stöðvunarpunkts ≈ 55 m.

Tegund flóðs: HG: Kröm eða krapi.
 ÁJ: Þurrt flekahlaup.

Veður: Sjá flóð númer 10 úr Ytri Sultarbotnagjá.

Orsök:

Mannskaðar og tjón: Ekkert tjón.

Heimildir: Kort eftir mælingum og athugunum Hjörleifs Guttormssonar: Snjóflóð í Neskaupstað til febr. 1975 (eldri flóð með). SHH las af kortinu.

Árni Jónsson, Hnit hf: Snjóflóðahættumat fyrir Neskaupstað mars 1992, 69-44-00-SK-01 (heimildarmaður Hjörleifur Guttormsson).

Alþjóðleg flokkun:

Athugasemdir: Tegund flóðs ber ekki saman hjá ÁJ og HG.

Urðarbotn 04.02.1974

Númer: Númer 16
Snjoflod = 183 i
ÁJ: NKR16a

Dagsetning: 04.02.1974.
Staðsetning: Urðarbotn.
Flóðfarvegur:
Upptök: ÁJ: Hæð ≈ 500-600 m (líkleg upptök).
Farvegur: ÁJ: Lárétt lengd ≈ 0.9-1.1 km.
Tunga: SHH: Hæð stöðvunarpunkts ≈ 85 m.
ÁJ: Breidd breytileg.
Þykkt tungu óþekkt.
Hæð stöðvunarpunkts ≈ 80 m.
Tegund flóðs: HG: Kröm eða krapi.
ÁJ: Þurrt flekahlaup.
Veður: Sjá flóð númer 10 úr Ytri Sultarbotnagjá.
Orsök:
Mannskaðar og tjón: Ekkert tjón.
Heimildir: Kort eftir mælingum og athugunum Hjörleifs Guttormssonar: Snjóflóð í Neskaupstað til febr. 1975 (eldri flóð með). SHH las af kortinu.
Árni Jónsson, Hnit hf: Snjóflóðahættumat fyrir Neskaupstað mars 1992, 69-44-00-SK-01 (heimildarmaður Hjörleifur Guttormsson).
Alþjóðleg flokkun:
Athugasemdir: Tegund flóðs ber ekki saman hjá ÁJ og HG.

Drangagil 04.02.1974

Númer: Númer 17
Snjóflod = 187 i
ÁJ: NKR18b
Dagsetning: 04.02.1974.
Staðsetning: Drangagil.
Flóðfarvegur:
Upptök: ÁJ: Hæð ≈ 500-600 m (líkleg upptök).
Farvegur: ÁJ: Lárétt lengd ≈ 1.1-1.3 km.
Tunga: SHH: Hæð stöðvunarpunkts ≈ 70 m.
ÁJ: Breidd breytileg.
Þykkt tungu óþekkt.
Hæð stöðvunarpunkts ≈ 65 m.
Tegund flóðs: HG: Kröm eða krapi.
ÁJ: Þurrt flekahlaup.
Veður: Sjá flóð númer 10 úr Ytri Sultarbotnagjá.
Orsök:

Mannskaðar og tjón: Ekkert tjón.

Heimildir: Kort eftir mælingum og athugunum Hjörleifs Guttormssonar: Snjóflóð í Neskaupstað til febr. 1975 (eldri flóð með). SHH las af kortinu.

Árni Jónsson, Hnit hf: Snjóflóðahættumat fyrir Neskaupstað mars 1992, 69-44-00-SK-01 (heimildarmaður Hjörleifur Guttormsson).

Alþjóðleg flokkun:

Athugasemdir: Tegund flóðs ber ekki saman hjá ÁJ og HG.

Nesgil 04.02.1974

Númer: Númer 18
Snjoflod = 194 i
ÁJ: NKR20b

Dagsetning: 04.02.1974.

Staðsetning: Nesgil.

Flóðfarvegur:

Upptök: ÁJ: Hæð ≈ 600-700 m (líkleg upptök).

Farvegur: ÁJ: Lárétt lengd ≈ 1.0-1.2 km.

Tunga: SHH: Hæð stöðvunarpunkts ≈ 95 m.

ÁJ: Breidd ≈ 70 m.

Þykkt tungu óþekkt.

Hæð stöðvunarpunkts ≈ 95 m.

Tegund flóðs: HG: Kröm eða krapí.

ÁJ: Vott snjóflóð, líklega flekahlaup.

Veður: Sjá flóð númer 10 úr Ytri Sultarbotnagjá.

Orsök:

Mannskaðar og tjón: Ekkert tjón.

Heimildir: Kort eftir mælingum og athugunum Hjörleifs Guttormssonar: Snjóflóð í Neskaupstað til febr. 1975 (eldri flóð með). SHH las af kortinu.

Árni Jónsson, Hnit hf: Snjóflóðahættumat fyrir Neskaupstað mars 1992, 69-44-00-SK-01 (heimildarmaður Hjörleifur Guttormsson).

Alþjóðleg flokkun:

Athugasemdir:

Bakkagil 04.02.1974

Númer: Númer 19
Snjoflod = 197 i
ÁJ: NKR21b

Dagsetning: 04.02.1974.

Staðsetning: Bakkagil.

Flóðfarvegur:

Upptök: ÁJ: Hæð ≈ 600-750 m.

Farvegur: ÁJ: Lárétt lengd ≈ 1.1-1.3 km.

Tunga: SHH: Hæð stöðvunarpunkts ≈ 95 m.
 ÁJ: Breidd ≈ 60 m.
 Þykkt tungu óþekkt.
 Hæð stöðvunarpunkts ≈ 95 m.

Tegund flóðs: HG: Kröm eða krapí.
 ÁJ: Þurrt flekahlaup.

Veður: Sjá flóð númer 10 úr Ytri Sultarbotnagjá.

Orsök:

Mannskaðar og tjón: Ekkert tjón.

Heimildir: Kort eftir mælingum og athugunum Hjörleifs Guttormssonar: Snjóflóð í Neskaupstað til febr. 1975 (eldri flóð með). SHH las af kortinu.
 Árni Jónsson, Hnit hf: Snjóflóðahættumat fyrir Neskaupstað mars 1992, 69-44-00-SK-01 (heimildarmaður Hjörleifur Guttormsson).

Alþjóðleg flokkun:

Athugasemdir: Tegund flóðs ber ekki saman hjá ÁJ og HG.

Nesgil 19.12.1974

Númer: Númer 20
Snjoflod = 195 c
HG: XIV, ÁJ: NKR20c

Dagsetning: 19.12.1974, kl. 12:40.

Staðsetning: Nesgil.

Flóðfarvegur:

Upptök: HG: Upptök í 700 m hæð.
 Breidd aðsópssvæðis 275 m.
 ÁJ: Hæð ≈ 600-700 m (líkleg upptök).

Farvegur: HG: Lengd flóðferils 1950 m.
 Fallandi: meðaltal 19.5°
 minnstur 8.7° (50-100 m hæð).

- Flatarmál neðan gilksjafts 165 þús. m².
Rúmmál 270 þús. m³ ± 12%.
- Tunga:** ÁJ: Lárétt lengd ≈ 1.4-1.6 km.
HG: Frambrún í 50 m hæð, 410 m frá sjó.
Mesta breidd 210 m.
Meðalsnjódýpt þversnið 150 cm.
Meðalsnjódýpt langsnið 175 cm.
ÁJ: Breidd ≈ 180 m.
Þykkt tungu óþekkt.
Hæð stöðvunarpunkts ≈ 50 m.
- Tegund flóðs:** HG: Þurrt.
ÁJ: Þurrt flekahlaup?
- Veður:** Sjá flóð númer 25 úr Bræðslugjám.
- Orsök:** Sjá flóð númer 25 úr Bræðslugjám.
- Mannskaðar og tjón:** HG: Skemmdi um 365 m af skógræktargirðingu, fór yfir um 1 ha með trjágróðri, raskaði vatnsleiðslum.
- Heimildir:** Kort eftir mælingum og athugunum Hjörleifs Guttormssonar: Snjóflóð í Neskaupstað 19.-28. des. 1974.
Árni Jónsson, Hnit hf: Snjóflóðahættumat fyrir Neskaupstað mars 1992, 69-44-00-SK-01 (heimildarmaður Hjörleifur Guttormsson).
- Alþjóðleg flokkun:**
- Athugasemdir:**

Bakkagil 19.-20.12.1974

- Númer:** Númer 21
Snjóflod = 198 c
HG: XV
ÁJ: NKR21c
- Dagsetning:** 19.-20.12.1974.
- Staðsetning:** Bakkagil.
- Flóðfarvegur:**
- Upptök:** HG: Upptök í 700 m hæð.
Breidd aðsópssvæðis 150 m.
ÁJ: Hæð ≈ 600-750 m.
- Farvegur:** HG: Lengd flóðferils 2050 m.
Fallandi: meðaltal 18.8°
minnstur 7.5° (40-100 m hæð).
Flatarmál neðan gilksjafts 280 þús. m².
Rúmmál 390 þús. m³ ± 12%.
ÁJ: Lárétt lengd ≈ 1.5-1.7 km.

- Tunga:** HG: Frambrún í 40 m hæð, 250 m frá sjó.
Meðalsnjódýpt þversnið 130 cm.
Meðalsnjódýpt langsnið 145 cm.
ÁJ: Breidd ≈ 200 m.
Þykkt tungu óþekkt.
Hæð stöðvunarpunkts ≈ 35 m.
- Tegund flóðs:** HG: Þurrt.
ÁJ: Þurrt flekahlaup.
- Veður:** Sjá flóð númer 25 úr Bræðslugjám.
- Orsök:** Sjá flóð númer 25 úr Bræðslugjám.
- Mannskaðar og tjón:** HG: Dálítið tjón á girðingum, raskaði vatnsleiðslum.
- Heimildir:** Kort eftir mælingum og athugunum Hjörleifs Guttormssonar: Snjóflóð í Neskaupstað 19.-28. des. 1974.
Árni Jónsson, Hnit hf: Snjóflóðahættumat fyrir Neskaupstað mars 1992, 69-44-00-SK-01 (heimildarmaður Hjörleifur Guttormsson).
- Alþjóðleg flokkun:**
- Athugasemdir:** ÁJ: "Neðsta totan var um 30 m breið."

Uxavogslækjargil 19.-21.12.1974

- Númer:** Númer 22
Snjóflod = 199 i
HG: XVI
ÁJ: NKR22
- Dagsetning:** 19.-21.12.1974.
- Staðsetning:** Uxavogslækjargil.
- Flóðfarvegur:**
- Upptök:** ÁJ: Hæð ≈ 250-350 m (líkleg upptök).
- Farvegur:** ÁJ: Lárétt lengd ≈ 0.6-0.7 km.
- Tunga:** SHH: Hæð stöðvunarpunkts ≈ 105-110 m.
ÁJ: Breidd ≈ 40 m.
Þykkt tungu óþekkt.
Hæð stöðvunarpunkts ≈ 100 m.
- Tegund flóðs:** HG: Þurrt.
ÁJ: Þurrt flekahlaup.
- Veður:** Sjá flóð númer 25 úr Bræðslugjám.
- Orsök:** Sjá flóð númer 25 úr Bræðslugjám.
- Mannskaðar og tjón:** Ekkert tjón.
- Heimildir:** Kort eftir mælingum og athugunum Hjörleifs Guttormssonar: Snjóflóð í Neskaupstað 19.-28. des. 1974. SHH las af kortinu.

Árni Jónsson, Hnit hf: Snjóflóðahættumat fyrir Neskaupstað mars 1992, 69-44-00-SK-01 (heimildarmaður Hjörleifur Guttormsson).

Alþjóðleg flokkun:

Athugasemdir: Engar nánari upplýsingar á korti HG, sést aðeins lítil tota, en flóðið stöðvaðist í rúmlega 100 m hæð skv. því.

Stóralækjargil 19.-21.12.1974

Númer: Númer 23
Snjoflod = 200 i
HG: XVII
ÁJ: NKR23a

Dagsetning: 19.-21.12.1974.

Staðsetning: Stóralækjargil.

Flóðfarvegur:

Upptök: ÁJ: Hæð ≈ 600-700 m.

Farvegur: ÁJ: Lárétt lengd ≈ 1.1-1.3 km.

Tunga: SHH: Hæð stöðvunarpunkts ≈ 105-110 m.
 ÁJ: Breidd ≈ 50 m.
 Þykkt tungu óþekkt.
 Hæð stöðvunarpunkts ≈ 100 m.

Tegund flóðs: HG: Þurrt.
 ÁJ: Þurrt flekahlaup.

Veður: Sjá flóð númer 25 úr Bræðslugjám.

Orsök: Sjá flóð númer 25 úr Bræðslugjám.

Mannskaðar og tjón: Ekkert tjón.

Heimildir: Kort eftir mælingum og athugunum Hjörleifs Guttormssonar: Snjóflóð í Neskaupstað 19.-28. des. 1974. SHH las af kortinu.
 Árni Jónsson, Hnit hf: Snjóflóðahættumat fyrir Neskaupstað mars 1992, 69-44-00-SK-01 (heimildarmaður Hjörleifur Guttormsson).

Alþjóðleg flokkun:

Athugasemdir: Engar nánari upplýsingar á korti HG, sést aðeins lítil tota, en flóðið stöðvaðist í rúmlega 100 m hæð skv. því.

Hálslækjargil 19.-21.12.1974

- Númer:** Númer 24
Snjoflod = 1070 i
HG: XVIII
(er með í töflu ÁJ, ekkert númer)
- Dagsetning:** 19.-21.12.1974.
- Staðsetning:** Hálslækjargil.
- Flóðfarvegur:**
- Upptök:** ÁJ: Hæð ≈ 600-700 m.
 - Farvegur:** ÁJ: Lárétt lengd óþekkt.
 - Tunga:** SHH: Hæð stöðvunarpunkts ≈ 105-110 m.
ÁJ: Breidd ≈ 50 m.
Þykkt tungu óþekkt.
Hæð stöðvunarpunkts ≈ 100 m.
- Tegund flóðs:** HG: Þurrt.
ÁJ: Þurrt, gerð óþekkt.
- Veður:** Sjá flóð númer 25 úr Bræðslugjám.
- Orsök:** Sjá flóð númer 25 úr Bræðslugjám.
- Mannskaðar og tjón:** Ekkert tjón.
- Heimildir:** Kort eftir mælingum og athugunum Hjörleifs Guttormssonar: Snjóflóð í Neskaupstað 19.-28. des. 1974. SHH las af kortinu.
Árni Jónsson, Hnit hf: Snjóflóðahættumat fyrir Neskaupstað mars 1992, 69-44-00-SK-01 (heimildarmaður Hjörleifur Guttormsson).
- Alþjóðleg flokkun:**
- Athugasemdir:** Engar nánari upplýsingar á korti HG, sést aðeins lítil tota, en flóðið stöðvaðist í rúmlega 100 m hæð skv. því.

Bræðslugjárnar þrjár 20.12.1974 Bræðsluflóðið

- Númer:** Númer 25
Snjoflod = 162 c
HG: IV
ÁJ: NKR07, NKR08, NKR09a
- Dagsetning:** 20.12.1974, kl. 13:47.
- Staðsetning:** Bræðslugjárnar þrjár.
- Flóðfarvegur:** Úr Bræðslugjánum, þrjár gilskorur.
- Upptök:** HG: Í 800? m h.y.s., um 450 m breitt aðsópssvæði.

- Farvegur:** HG: Lengd flóðferils 2000 m.
Fallandi: meðaltal 23.6°
mestur efst > 30°
minnstur 10.8°
Flatarmál neðan gilja áætlað 288 þús. m².
Rúmmál 600 þús. m³ ± 10%.
- Tunga:** ÁJ: Lárétt lengd ≈ 1.5-1.7 km.
HG: Frambrún í sjó fram.
Mesta breidd 410 m.
Meðalsnjódýpt þversnið áætlað 150 cm.
Meðalasnjóðýpt langsnið áætlað 235 cm.
ÁJ: Breidd tungu ≈ 300 m.
Þykkt ≈ 1.5 m.
Hæð stöðvunarpunkts 0 m.
- Tegund flóðs:** HG: Þurrt.
ÁJ: Þurrt flekahlaup.
Sigurjón Rist: Blandað kóf- og flekahlaup, foksnojflóð.
- Veður:** Sigurjón Rist skrifaði snjóflóðaannál árána 1972 til 1975, sem birtur var í 25. árgangi Jökuls. Þar segir á bls. 57, þar sem fjallað er um snjóflóð 1974: "Á austanverðu landinu snjóaði mikið um 20. september. Um mánaðamótin október-nóvember var veðráttan hlý og votviðrasöm. Allur snjór hvarf af láglandi, snjór var eftir í giljadrögum í fjöllum og fjallakollar alhvítir. Stillur og væg frost síðan út nóvember. Lægðir fóru austur sunnan við land í desember. Þær ollu mikilli snjósöfnun á Austurlandi og einnig á Norðurlandi, einkum eftir 12. dag mánaðarins. Á tímabilinu 13.-20. desember var austan og norðaustan vindátt ríkjandi á norðaustanverðu landinu og mikill fannburður, einkum síðustu dagana. Snjóflóð tóku að falla."
- Sjá einnig Snjóflóðin í Neskaupstað í desember 1974. I. Veðurfarslegur aðdragandi, eftir Hjörleif Guttormsson, í mars 1975. Þar er ítarleg samantekt á veðri á Dalatanga dagana fyrir snjóflóðin, yfirlit yfir veður á Dalatanga, Seyðisfirði og Eyvindará þessa daga og svo úrkomusöfnun mánuðina á undan á Dalatanga.
- Sjá ennfremur töflu um veður í gögnum Hjörleifs Guttormssonar aftarlega í viðauka 8.
- Orsök:** Mikill snjór og vindur, hjarnmyndun í nóv., síðan lognsnjór og svo fannfergi. Flekar hafa runnið létt á hjarninu.
- Mannskaðar og tjón:** 5 mannslíf (karlar), stórfellt tjón á mannvirkjum, s.s. á saltfiskverkun og olúgeymum, mikil olúmengun, raflína fór í sundur (9 staurar).
- Heimildir:** Kort eftir mælingum og athugunum Hjörleifs Guttormssonar: Snjóflóð í Neskaupstað 19.-28. des. 1974 (lýsingar á flóðum og stærðum á korti).

Hjörleifur Guttormsson: Snjóflóðin í Neskaupstað, Árbók SVFÍ 1975.

Hjörleifur Guttormsson í mars 1975: Snjóflóðin í Neskaupstað í desember 1974. I. Veðurfarslegur aðdragandi.

Sveitarstjórnarmál 1, 1975: Snjóflóðin í Neskaupstað.

Snjóflóðaánnáll árána 1972 til 1975, Jökull 25. ár, bls. 47-71 (er einnig í Skriðuföll og snjóflóð III).

Árni Jónsson, Hnit hf: Snjóflóðahættumat fyrir Neskaupstað mars 1992, 69-44-00-SK-01.

Alþjóðleg flokkun:

Athugasemdir:

ÁJ: "Þröng gil í upptökum. Líklegast hefur hlaupið úr þeim öllum."

Sérstaklega greinargóð lýsing er í Árbók SVFÍ eftir Hjörleif Guttormsson.

Sigurjón Rist skrifar einnig nánari lýsingu á snjóflóðunum í Neskaupstað og veðri þar, samkvæmt heimildasöfnun og mælingum frá Hjörleifi Guttormssyni.

Miðstrandargil 20.12.1974
Mánaflóðið

Númer:

Númer 26
Snjóflod = 169 c
HG: V
ÁJ: NKR11b

Dagsetning:

20.12.1974, um kl. 14.

Staðsetning:

Úr Miðstrandargili.

Flóðfarvegur:

Miðstrandargil.

Upptök:

HG: Upptök í 700 m hæð.
350 m breitt aðsópssvæði.

ÁJ: Hæð upptakasvæðis ≈ 600-700 m.

Farvegur:

HG: Lengd flóðferils á landi 1700 m.
Lengd fólferils í sjó um 400 m.
Fallandi: meðaltal 24.3°
meðaltal með sjóferli 19.5°
minnstur á landi 11.2°.

Flatarmál á landi neðan hamra 150 þús. m².

Rúmmál á landi 190 þús. m³ ± 15%.

Rúmmál í sjó 20 þús. m³.

ÁJ: Lárétt lengd ≈ 1.1-1.3 km.

Tunga:

HG: Meðalsnjódýpt á landi 125 cm.

Jökull: Hrönnin var mest 2 til 3 m djúp, meðalsnjódýpt við Aðalgötu var 125 cm.

- ÁJ:** Breidd \approx 200 m.
 Þykkt tungu \approx 1-3 m.
 Hæð stöðvunarpunkts 0 m.
- Tegund flóðs:** HG: Þurrt.
 Jökull: Blandað kóf- og flekahlaup, foksnjóflóð.
 ÁJ: Þurrt flekahlaup.
- Veður:** Sjá flóð númer 25 úr Bræðslugjám.
- Orsök:** Sjá flóð númer 25 úr Bræðslugjám.
- Mannskaðar og tjón:** 7 manns fórust (2 konur, 2 börn, 3 karlar), stórfellt tjón á mannvirkjum, mikið á tækjum.
- Heimildir:** Kort eftir mælingum og athugunum Hjörleifs Guttormssonar: Snjóflóð í Neskaupstað 19.-28. des. 1974.
 Hjörleifur Guttormsson: Snjóflóðin í Neskaupstað, Árbók SVFÍ 1975.
 Sveitarstjórnarmál 1, 1975: Snjóflóðin í Neskaupstað.
 Snjóflóðaannáll árána 1972 til 1975, Jökull 25. ár, bls. 47-71 (er einnig í Skriðuföll og snjóflóð III).
 Árni Jónsson, Hnit hf: Snjóflóðahættumat fyrir Neskaupstað mars 1992, 69-44-00-SK-01.
- Alþjóðleg flokkun:**
- Athugasemdir:** ÁJ: "Upptök voru ekki í ysta gilinu."

Drangagil 20.12.1974

- Númer:** Númer 27
 Snjóflod = 188 c
 HG: XI
 ÁJ: NKR18c
- Dagsetning:** 20.12.1974, kl. 10:30-11.
- Staðsetning:** Drangagil.
- Flóðfarvegur:**
- Upptök:** HG: Upptök í 600 m hæð.
 Breidd aðsópssvæðis um 400 m.
 ÁJ: Hæð \approx 500-600 m.
- Farvegur:** HG: Lengd flóðferils 1550 m.
 Fallandi: meðaltal 20.8°
 minnstur 10.6° (50-100 m hæð).
 Flatarmál neðan gilkjafis 176 þús. m^2 .
 Rúmmál $265 \text{ þús m}^3 \pm 20 \%$.
- Tunga:** ÁJ: Lárétt lengd \approx 1.2-1.4 km.
 HG: Mesta breidd 230 m (+ 100 m "Skágil").
 Meðalsnjódýpt áætluð 150 cm.

- Frambrún í 50 m hæð.
Frambrún 350 m frá sjó.
- ÁJ: Breidd \approx 230 m.
Þykkt tungu óþekkt.
Hæð stöðvunarpunkts \approx 45 m.
- Tegund flóðs:** HG: Þurrt.
ÁJ: Þurrt flekahlaup.
- Veður:** Sjá flóð númer 25 úr Bræðslugjám.
- Orsök:** Sjá flóð númer 25 úr Bræðslugjám.
- Mannskaðar og tjón:** HG: Rauf jarðsímastreng, skemmdi skíðatogbraut, skemmdi girðingu.
- Heimildir:** Kort eftir mælingum og athugunum Hjörleifs Guttormssonar: Snjóflóð í Neskaupstað 19.-28. des. 1974 (með lýsingum nokkurra flóða).
Árni Jónsson, Hnit hf: Snjóflóðahættumat fyrir Neskaupstað mars 1992, 69-44-00-SK-01 (heimildarmaður Hjörleifur Guttormsson).
- Alþjóðleg flokkun:**
- Athugasemdir:** ÁJ: "Aðalflóðið var \approx 230 m breitt. Mjó tunga náði lengra \approx 50 m breið."
SHH: Sagt er á korti HG, að flóð úr Skágili (frambrún í 70 m hæð) sameinist flóði úr Drangagili, en þá hlýtur það að sameinast þessu flóði, sjá næsta fyrir neðan.
Sama snjóflóð sett á teikningu fyrir Skágil, snjoflod = 1071, en þau sameinuðust.

Skágil 20.12.1974

- Númer:** Númer 28
Snjoflod = 1071 c
HG: XII (sameinast Drangagili nr. 188)
- Dagsetning:** 20.12.1974.
- Staðsetning:** Skágil.
- Flóðfarvegur:** Sameinast flóði úr Drangagili (sem féll kl. 10:30-11).
- Upptök:** HG: Upptök í 650 m hæð.
Breidd aðsópssvæðis 150 m.
- Farvegur:** HG: Lengd flóðferils 1600 m.
Fallandi: meðaltal 21.3°.
Flatarmál neðan gilkafts 115 þús. m².
Rúmmál 175 þús. m³ \pm 20%.
- Tunga:** HG: Frambrún í 70 m hæð.
Frambrún um 470 m frá sjó.

Mesta breidd 100 m.
Meðalsnjódýpt 150 cm.

- Tegund flóðs:** HG: Þurrt.
- Veður:** Sjá flóð númer 25 úr Bræðslugjám.
- Orsök:** Sjá flóð númer 25 úr Bræðslugjám.
- Mannskaðar og tjón:** HG: Laskaði um 340 m af girðingu um skógrækt, skemmdi trjágróður.
- Heimildir:** Kort eftir mælingum og athugunum Hjörleifs Guttormssonar: Snjóflóð í Neskaupstað 19.-28. des. 1974 (með lýsingum nokkurra flóða).
- Alþjóðleg flokkun:**
- Athugasemdir:** SHH: Sömu útlínur snjóflóðs settar á teikningu fyrir Skágil (snjoflod = 1071) og Drangagil (snjoflod = 188), en snjóflóð í þeim sameinuðust.

Drangagil 20.-21.12.1974

- Númer:** Númer 29
Snjoflod = 189 (ekki hnitað)
HG: XII
ÁJ: NKR18d
- Dagsetning:** 20.-21.12.1974.
- Staðsetning:** ÁJ: Drangagil.
SHH: Staðsetning óljós?
- Flóðfarvegur:**
- Upptök:** ÁJ: Hæð ≈ 500-600 m (líkleg upptök).
- Farvegur:** ÁJ: Lárétt lengd ≈ 0.8-1.0 km.
- Tunga:** SHH: Tunga fyrir ofan 100 m hæðarlínu.
ÁJ: Breidd ≈ 40 m.
Þykkt tungu óþekkt.
Hæð stöðvunarpunkts ≈ 130 m.
- Tegund flóðs:** ÁJ: Þurrt flekahlaup.
- Veður:** Sjá flóð númer 25 úr Bræðslugjám.
- Orsök:** Sjá flóð númer 25 úr Bræðslugjám.
- Mannskaðar og tjón:** Ekkert tjón.
- Heimildir:** Kort eftir mælingum og athugunum Hjörleifs Guttormssonar: Snjóflóð í Neskaupstað 19.-28. des. 1974 (með lýsingum nokkurra flóða, ekki lýsing þessa flóðs). SHH las af kortinu.
Árni Jónsson, Hnit hf: Snjóflóðahættumat fyrir Neskaupstað mars 1992, 69-44-00-SK-01 (heimildarmaður Hjörleifur Guttormsson).
- Alþjóðleg flokkun:**

Athugasemdir: SHH: Staðsetning óviss, ekki hnitað.

Skágil 20.-21.12.1974

Númer: Númer 30
Snjoflod = 192 (ekki hnitað)
HG: XIII
ÁJ: NKR19a

Dagsetning: 20.-21.12.1974.

Staðsetning: ÁJ: Skágil.

Flóðfarvegur:

Upptök: ÁJ: Hæð ≈ 500-600 m (líkleg upptök).

Farvegur: ÁJ: Lárétt lengd ≈ 0.8-1.0 km.

Tunga: SHH: Tunga fyrir ofan 100 m hæðarlínu.
ÁJ: Breidd ≈ 40 m.
Þykkt tungu óþekkt.
Hæð stöðvunarpunkts ≈ 130 m.

Tegund flóðs: HG: Þurrt.
ÁJ: Þurrt flekahlaup.

Veður: Sjá flóð númer 25 úr Bræðslugjám.

Orsök: Sjá flóð númer 25 úr Bræðslugjám.

Mannskaðar og tjón: Ekkert tjón.

Heimildir: Kort eftir mælingum og athugunum Hjörleifs Guttormssonar: Snjóflóð í Neskaupstað 19.-28. des. 1974. SHH las af kortinu. Árni Jónsson, Hnit hf: Snjóflóðahættumat fyrir Neskaupstað mars 1992, 69-44-00-SK-01 (heimildarmaður Hjörleifur Guttormsson).

Alþjóðleg flokkun:

Athugasemdir: SHH: Ofurlítið ógreinilegt á korti hvaða flóð er átt við í merkingum. Sleppt í Arc Info, ekki hnitað.

Innri Sultarbotnagjá 20.-21.12.1974

Númer: Númer 31
Snjoflod = 152 c
HG: I
ÁJ: NKR02b

Dagsetning: 20.-21.12.1974.

Staðsetning: HG: Innri Sultarbotnagjá (Naustalækjargil).
ÁJ: Brynjólfsbotnagjá.

Flóðfarvegur:

- Upptök:** HG: 700 ? m hæð.
ÁJ: Hæð ≈ 600-700 m (líkleg upptök).
- Farvegur:** HG: Lengd flóðferils 1750 m ?
Meðalfallandi 18.3°.
ÁJ: Lárétt lengd ≈ 1.0-1.2 km.
- Tunga:** HG: Frambrún í um 150 m hæð.
Frambrún um 850 m frá sjó.
Mesta breidd 150 m ?
ÁJ: Breidd ≈ 150 m.
Þykkt tungu óþekkt.
Hæð stöðvunarpunkts ≈ 125 m.

Tegund flóðs:

- HG: Þurrt.
ÁJ: Þurrt flekahlaup.

Veður:

Sjá flóð númer 25 úr Bræðslugjám.

Orsök:

Sjá flóð númer 25 úr Bræðslugjám.

Mannskaðar og tjón:

Ekkert tjón.

Heimildir:

Kort eftir mælingum og athugunum Hjörleifs Guttormssonar: Snjóflóð í Neskaupstað 19.-28. des. 1974 (lýsingar einstakra flóða og stærðir eru á korti).

Árni Jónsson, Hnit hf: Snjóflóðahættumat fyrir Neskaupstað mars 1992, 69-44-00-SK-01 (heimildarmaður Hjörleifur Guttormsson).

Alþjóðleg flokkun:**Athugasemdir:**

ÁJ: "Líkleg upptök miðað við snjóflóðakort HG. Passar þó ekki við texta í samantekt HG."

Ytri Sultarbotnagjá 20.-21.12.1974**Númer:**

Númer 32
Snjoflod = 155 c
HG: II
ÁJ: NKR04c

Dagsetning:

20.-21.12.1974.

Staðsetning:

Ytri Sultarbotnagjá.
Skjónulækjargil.

Flóðfarvegur:

- Upptök:** HG: 750 ? m hæð.
ÁJ: Hæð ≈ 600-700 m.
- Farvegur:** HG: Lengd flóðferils 1550 ? m.
Meðalfallandi 26°.
ÁJ: Lárétt lengd ≈ 1.1-1.5 km.

Tunga: HG: Frambrún í 70 m hæð.
Frambrún 500 m frá sjó.
Mesta breidd 200 ? m.
ÁJ: Breidd ≈ 160 m.
Þykkt tungu óþekkt.
Hæð stöðvunarpunkts ≈ 80 m.

Tegund flóðs: HG: Þurrt.
ÁJ: Þurrt flekahlaup.

Veður: Sjá flóð númer 25 úr Bræðslugjám.

Orsök: Sjá flóð númer 25 úr Bræðslugjám.

Mannskaðar og tjón: HG: Tjón á bæjargirðingu.

Heimildir: Kort eftir mælingum og athugunum Hjörleifs Guttormssonar: Snjóflóð í Neskaupstað 19.-28. des. 1974 (lýsingar einstakra flóða og stærðir eru á korti).
Árni Jónsson, Hnit hf: Snjóflóðahættumat fyrir Neskaupstað mars 1992, 69-44-00-SK-01 (heimildarmaður Hjörleifur Guttormsson).

Alþjóðleg flokkun: 

Athugasemdir:

Breiðajaðarsgil 20.12.1974

Númer: Númer 33
Snjoflod = 1073 c
HG: III
ÁJ: NKR05

Dagsetning: 20.12.1974.

Staðsetning: HG: Breiðajaðarsgil.
(ÁJ: Ytri Sultarbotnagjá).

Flóðfarvegur:

Upptök: HG: Í 800 ? m hæð.
ÁJ: Hæð ≈ 600-700 m (líkleg upptök).

Farvegur: HG: Lengd flóðferils 1700 ? m.
ÁJ: Lárétt lengd ≈ 1.1-1.5 km.

Tunga: HG: Frambrún í 35 m hæð.
Frambrún 270 m frá sjó.
Mesta breidd 150 m.
ÁJ: Breidd ≈ 100 m.
Þykkt tungu óþekkt.
Hæð stöðvunarpunkts ≈ 35 m.

Tegund flóðs: HG: Þurrt.
ÁJ: Þurrt flekahlaup.

Veður: Sjá flóð númer 25 úr Bræðslugjám.
Orsök: Sjá flóð númer 25 úr Bræðslugjám.
Mannskaðar og tjón: Ekkert tjón.
Heimildir: Kort eftir mælingum og athugunum Hjörleifs Guttormssonar: Snjóflóð í Neskaupstað 19.-28. des. 1974 (lýsingar einstakra flóða og stærðir eru á korti).
Kort 1:5000: Yfirlit um snjóflóð í Neskaupstað til ársloka 1974 samkvæmt ýmsum heimildum, safnað af Hjörleifi Guttormssyni: Febr. 1975, endurskoðað í okt. 1975.
Árni Jónsson, Hnit hf: Snjóflóðahættumat fyrir Neskaupstað mars 1992, 69-44-00-SK-01 (heimildarmaður Hjörleifur Guttormsson).

Alþjóðleg flokkun:

Athugasemdir: SHH: Mér sýnist að hér hljóti að vera um sama flóð að ræða hjá HG og ÁJ út frá hæð stöðvunarpunkts, þ.e. Breiðajaðarsgil hjá HG og Ytri Sultarbotnagjá hjá ÁJ. ÁJ hefur líklega ekki haft kort í eins stórum kvarða og VÍ, en teiknistofan, sem gerði kortin, átti kort í kvarða 1:5000, en hjá VÍ voru þau flest í kvarða 1:2000, er vinna við þessa samantekt hófst.

Innra Tröllagil 20.-21.12.1974

Númer: Númer 34
Snjoflod = 176 c
HG: VII
ÁJ: NKR13c

Dagsetning: 20.-21.12.1974.

Staðsetning: Innra Tröllagil.

Flóðfarvegur:

Upptök: ÁJ: Hæð ≈ 550-650 m (líkleg upptök).
Farvegur: ÁJ: Lárétt lengd ≈ 0.7-0.8 km.
Tunga: HG: Frambrún 500 m frá sjó (er 600 m frá brún á korti HG).
SHH: Breidd ≈ 35 m (1.7cm*20m/cm á 1:2000 korti).
ÁJ: Breidd ≈ 200 m.
Þykkt tungu óþekkt.
Hæð stöðvunarpunkts ≈ 200 m.

Tegund flóðs: HG: Þurrt.
ÁJ: Þurrt flekahlaup.

Veður: Sjá flóð númer 25 úr Bræðslugjám.
Orsök: Sjá flóð númer 25 úr Bræðslugjám.
Mannskaðar og tjón: Ekkert tjón.

Heimildir: Kort eftir mælingum og athugunum Hjörleifs Guttormssonar: Snjóflóð í Neskaupstað 19.-28. des. 1974.
Árni Jónsson, Hnit hf: Snjóflóðahættumat fyrir Neskaupstað mars 1992, 69-44-00-SK-01 (heimildarmaður Hjörleifur Guttormsson).

Alþjóðleg flokkun:
Athugasemdir:

Ytra Tröllagil 27.12.1974

Númer: Númer 35
Snjóflod = 181 c
HG: VIII
ÁJ: NKR14c

Dagsetning: 27.12.1974, um kl. 19.

Staðsetning: Ytra Tröllagil.

Flóðfarvegur:

Upptök: HG: Í 600 m hæð.
ÁJ: Hæð ≈ 600-700 m (líkleg upptök).

Farvegur: HG: Lengd flóðferils 1400 m.
Fallandi að meðaltali 24°.
ÁJ: Lárétt lengd ≈ 1.1-1.3 km.

Tunga: HG: Frambrún í 30 m hæð.
Frambrún 190 m frá sjó.
Mesta breidd 210 m.
ÁJ: Breidd ≈ 180 m.
Þykkt tungu óþekkt.
Hæð stöðvunarpunkts ≈ 35 m.

Tegund flóðs: HG: Kramt.
ÁJ: Vott flekahlaup.

Veður: HG 28.12.1974: ... frá því um kl. 17 í gær til hádegis í dag hefur verið allmikið úrfelli, fyrst slydda en síðan rigning á láglandi, en trúlega mest snjór til fjalla. Hefur bætt mikið á snjóinn í fjallinu og dregið í hengjur í utanverðum gilbrúnum í hlíðum. Krapaflóð hafa fallið á einum 5 stöðum.

Orsök:

Mannskaðar og tjón: HG: Smávegis tjón á girðingum.

Heimildir: Kort eftir mælingum og athugunum Hjörleifs Guttormssonar: Snjóflóð í Neskaupstað 19.-28. des. 1974 (lýsingar einstakra flóða og stærðir eru á korti).
Árni Jónsson, Hnit hf: Snjóflóðahættumat fyrir Neskaupstað mars 1992, 69-44-00-SK-01 (heimildarmaður Hjörleifur Guttormsson).

Alþjóðleg flokkun:

Athugasemdir:

Urðarbotn (innra flóð) 27.-28.12.1974

Númer: Númer 36
Snjoflod = 182 c
HG: IX
ÁJ: NKR15

Dagsetning: 27.-28.12.1974.

Staðsetning: ÁJ: Urðarbotn.
HG: Ofan Blómsturvalla.

Flóðfarvegur:

Upptök: HG: 550 m hæð.
ÁJ: Hæð ≈ 600-700 m (líkleg upptök).

Farvegur: HG: Lengd flóðferils 1250 m.
Fallandi að meðaltali 23.8°.
ÁJ: Lárétt lengd ≈ 1.1-1.2 km.

Tunga: HG: Frambrún í 45 m hæð.
Frambrún 290 m frá sjó.
Mesta breidd um 70 m.
ÁJ: Breidd ≈ 50 m.
Þykkt tungu óþekkt.
Hæð stöðvunarpunkts ≈ 45 m.

Tegund flóðs: HG: Kramt.
ÁJ: Vott flekahlaup.

Veður: Sjá númer 35 hér að framan.

Orsök:

Mannskaðar og tjón: HG: Smávegis tjón á trjágróðri.

Heimildir: Kort eftir mælingum og athugunum Hjörleifs Guttormssonar: Snjóflóð í Neskaupstað 19.-28. des. 1974 (lýsingar einstakra flóða og stærðir eru á korti).
Árni Jónsson, Hnit hf: Snjóflóðahættumat fyrir Neskaupstað mars 1992, 69-44-00-SK-01 (heimildarmaður Hjörleifur Guttormsson).

Alþjóðleg flokkun:

Athugasemdir:

Urðarbotn (ytra flóð) 28.12.1974

- Númer:** Númer 37
Snjoflod = 184 c
HG: X
ÁJ: NKR16b
- Dagsetning:** 28.12.1974.
- Staðsetning:** ÁJ: Urðarbotn.
HG: Ofan Blómsturvalla (aðeins utar en flóð númer 36 næst hér fyrir framan).
- Flóðfarvegur:**
- Upptök:** HG: 600 m hæð.
ÁJ: Hæð ≈ 500-600 m (líkleg upptök).
- Farvegur:** HG: Lengd flóðferils 1300 m.
Fallandi að meðaltali 24.3°.
ÁJ: Lárétt lengd ≈ 1.0-1.2 km.
- Tunga:** HG: Frambrún í 65 m hæð.
Frambrún 430 m frá sjó.
Mesta breidd 70 m.
ÁJ: Breidd ≈ 50 m.
Þykkt tungu óþekkt.
Hæð stöðvunarpunkts ≈ 60 m.
- Tegund flóðs:** HG: Kramt.
ÁJ: Vott flekahlaup.
- Veður:** Sjá númer 35 hér að framan.
- Orsök:**
- Mannskaðar og tjón:** HG: Raskaði loftnetsstöng.
- Heimildir:** Kort eftir mælingum og athugunum Hjörleifs Guttormssonar: Snjóflóð í Neskaupstað 19.-28. des. 1974 (lýsingar einstakra flóða og stærðir eru á korti).
Árni Jónsson, Hnit hf: Snjóflóðahættumat fyrir Neskaupstað mars 1992, 69-44-00-SK-01 (heimildarmaður Hjörleifur Guttormsson).

Alþjóðleg flokkun:

Athugasemdir:

Milli Klofagils og Innra Tröllagils 28.12.1974

- Númer:** Númer 38
Snjoflod = 177 c
HG: VI
- Dagsetning:** 28.12.1974, um kl. 06.
- Staðsetning:** HG: Ofan Urðarteigs.

- SHH: Milli Klofagils og Innra Tröllagils?
- Flóðfarvegur:**
- Upptök:** HG: 600 m hæð.
Breidd upptaka um 80 m.
- Farvegur:** HG: Lengd flóðferils 1300 m.
Fallandi að meðaltali 26°.
- Tunga:** HG: Frambrún í 30 m hæð.
Frambrún 200 m frá sjó.
Mesta breidd 70 m.
- Tegund flóðs:** HG: Kramt.
- Veður:** Sjá númer 35 hér að framan.
- Orsök:**
- Mannskaðar og tjón:** HG: Smávegis tjón á girðingum.
- Heimildir:** Kort eftir mælingum og athugunum Hjörleifs Guttormssonar: Snjóflóð í Neskaupstað 19.-28. des. 1974 (lýsingar einstakra flóða og stærðir eru á korti).
- Alþjóðleg flokkun:**
- Athugasemdir:**
-

Miðstrandarskarð 10.01.1975

- Númer:** Númer 137
Snjóflod = 1112 i
- Dagsetning:** 10.01.1975.
- Staðsetning:** Miðstrandarskarð.
- Flóðfarvegur:**
- Upptök:** Í innanverðri kinninni við Miðstrandarskarð skammt neðan brúna, ekki ósvipað broti þarna 20.12.74.
- Farvegur:** Í innanverðri kinninni við Miðstrandarskarð skammt neðan brúna, en aðeins sveigir niður í botn, sem þar verður.
- Tunga:**
- Tegund flóðs:**
- Veður:** HG 10.01.1975: N-átt mjög hæg, bjartviðri, frost -10° til -15°C. Sól niður fyrir hamra á köflum mest. Mikill snjór í fjallinu og hefur dregið saman í skafla og hengjur, einkum í ut-anverðum giljum, en mikil fönn neðan brúna í gildrögum, t.d. í kinnunum við Dranga- og Miðstrandarskarð.
- Orsök:**
- Mannskaðar og tjón:** Ekkert tjón.
- Heimildir:** Hjörleifur Guttormsson. Gögn í Skjalasafni Neskaupstaðar. Bls. 91 í "frumafriti" á VÍ.
- Alþjóðleg flokkun:**

Athugasemdir: SHH: Hjörleifur Guttormsson kom 18.04.1997 og teiknaði flóð frá janúar og febrúar 1975 á kort. Þau voru síðan hnitúð.

Bræðslugjá I 10.01.1975

Númer: Númer 138
Snjoflod = 1113 i

Dagsetning: 10.01.1975.

Staðsetning: Bræðslugjá I.

Flóðfarvegur:

Upptök: Smáspýjur virðast þar sem hamrar eru brattastir.

Farvegur:

Tunga: Spýjurnar hafa stansað ofarlega á miðhallinu.

Tegund flóðs:

Veður: Sjá númer 137 hér að framan.

Orsök:

Mannskaðar og tjón: Ekkert tjón.

Heimildir: Hjörleifur Guttormsson. Gögn í Skjalasafni Neskaupstaðar. Bls. 116 í "frumafriti" á VÍ.

Alþjóðleg flokkun:

Athugasemdir: SHH: Hjörleifur Guttormsson kom 18.04.1997 og teiknaði flóð frá janúar og febrúar 1975 á kort. Þau voru síðan hnitúð.
HG: Smáspýjur niður þar sem hamrar eru brattastir, en hafa stansað ofarlega á "miðhallinu" þar sem kominn virðist mikill snjór, þannig að gilin eru þarna nærri stútfull. Sjá skissu í "frumafritinu" bls. 91.
SHH: Miðhall er milli klettabelta á skissunni.

Bræðslugjá II 10.01.1975

Númer: Númer 148
Snjoflod = 1123 i

Dagsetning: 10.01.1975.

Staðsetning: Bræðslugjá II.

Flóðfarvegur:

Upptök: Smáspýjur virðast þar sem hamrar eru brattastir.

Farvegur:

Tunga: Spýjurnar hafa stansað ofarlega á miðhallinu.

Tegund flóðs:

- Veður:** Sjá númer 137 hér að framan.
- Orsök:**
- Mannskaðar og tjón:** Ekkert tjón.
- Heimildir:** Hjörleifur Guttormsson. Gögn í Skjalasafni Neskaupstaðar. Bls. 116 í “frumafriti” á VÍ.
- Alþjóðleg flokkun:**
- Athugasemdir:** SHH: Hjörleifur Guttormsson kom 18.04.1997 og teiknaði flóð frá janúar og febrúar 1975 á kort. Þau voru síðan hnitúð.
HG: Smáspýjur niður þar sem hamrar eru brattastir, en hafa stansað ofarlega á “miðhallinu” þar sem kominn virðist mikill snjór, þannig að gilin eru þarna nærri stútfull. Sjá skissu í “frumafritinu” bls. 91.
SHH: Miðhall er milli klettabelta á skissunni.

Gil nr. 2 utan við Ytri Sultarbotnagjá 14.01.1975

- Númer:** Númer 139.
Snjoflod = 1114 i
- Dagsetning:** 14.01.1975.
- Staðsetning:** Gil nr. 2 utan við Ytri Sultarbotnagjá (gil nr. 2 innan við Bræðslugjár).
Utan við Skjónulækjargil.
- Flóðfarvegur:**
- Upptök:** Við gilsmynni ofan “jaðranna”, þ.e. hallsins eða fláanna, sem liggja sem belti út eftir fjalli ofan neðstu hamrabelta.
- Farvegur:** Breidd ≈ nokkrir tugir metra.
- Tunga:** Breidd ≈ breikkar lítilsháttar er neðar dregur.
Hæð ≈ að fjallsrót.
- Tegund flóðs:** Spýja.
- Veður:** HG 11.01.1975: A-kaldi, skýjað en úrkomulítið utan smáél, frost -5° til -2°C , byrjaði að hvessa og snjóa með kvöldinu.
HG 15.01.1975: Verulega hefur bætt á snjóinn í veðrahamnum, sem geisað hefur frá því á sunnudagsmorgni 12. janúar. Skaflamyndun er mikil í bænum. Ofan efstu húsa hafa myndast (eða bætt á) um 3 metra háir skaflar. Sérlega hvasst virðist svo hafa orðið á tímanum 22-03 aðfararnótt miðvikudags.
- Orsök:** Við fjallsbrún eru þarna gífurlegar hengjur og virðist hafa brotnað úr á einum stað og valdið flóðinu, sem fyrst verður sýnilegt við gilsmynnið nálægt miðju fjalli (HG 22.03.1997).
- Mannskaðar og tjón:** Ekkert tjón vegna snjóflóða, en skemmdir vegna veðurs.
- Heimildir:** Hjörleifur Guttormsson. Gögn í Skjalasafni Neskaupstaðar. Bls. 151 og bls. 85 í “frumafriti” á VÍ.

Hjörleifur Guttormsson, athugasemd 22.03.1997.

Alþjóðleg flokkun:

Athugasemdir:

SHH: Hjörleifur Guttormsson kom 18.04.1997 og teiknaði flóð frá janúar og febrúar 1975 á kort. Þau voru síðan hnitúð.

HG: Við gilsmyinni ofan "jaðranna", þ.e. hallsins eða fláanna, sem liggja sem belti út eftir fjalli. Þaðan spýja nokkra tugi metra á breidd að fjallsrót. Sjá riss í "frumafriti" HG á VÍ, bls. 150.

HG 15.01.1975: Verulega hefur bætt á snjóinn, en þó er erfitt að giska á magn þar eð allt hefur færst til, rifið niður í svörð og steina á rindum en dregið saman í gil og lægðir og ekki síst niður yfir kaupstaðinn í veðrahamnum, sem geisað hefur frá því á sunnudagsmorgni 12. janúar. Skaflamyndun er mikil í bænum. Ofan efstu húsa hafa myndast (eða bætt á) um 3 metra háir skaflar með 2-3 metra bili frá húsveggjum, en neðar liggja skaflar hlémegin, oft langir garðar, en dyngjur mestar þar sem trjágróður er mikill svo sem í Tungu og hjá Magnúsi Guðmundssyni. Í fjalli er víða berrifið í skriðum og á rindum neðan hamra, en snjó dregið í gil og kvosir neðan brúna og sá þó ekki vel upp í eggjar sökum kófs og síðan snjómuggu. Áberandi miklir skaflar eru skáhallt frá NA-SV fyrir gilmynni og rísa víða hátt, t.d. í Drangaskarðsgili, Nesgili og Bakkagili. Mikil fönn virtist í gjánum ofan Síldarvinnslu og yfirleitt meiri og minna rifinn snjór í fjallinu innan til (innan Tröllagils).

Nípukollsveður jan. 1975

Sigurjón Rist segir svo frá í 25. árgangi Jökuls, bls. 68. "Dagana 12. til 15. janúar 1975 gekk norðanstórviðri yfir landið. Mikill fannburður var norðanlands og iðulaus stórhrið og háaskafrenningur var á öllu svæðinu frá Arnarfirði í vestri til Norðfjarðar í austri og einnig á Snæfellsnesi ... í Neskaupstað gerði svonefnt Nípukollsveður, og skóf það að mestu snjó úr fjallshlíðinni fyrir ofan kaupstaðinn." Fróðlegt væri að skoða nánar veður þessa daga og bera saman við önnur stórviðri.

Bræðslugjá I 31.01.1975

Númer: Númer 140
Snjoflod = 1115 i

Dagsetning: 31.01.75.

Staðsetning: Bræðslugjá I.

Flóðfarvegur:

Upptök:

- Farvegur:**
- Tunga:** Nær stutt niður eftir skriðunum fram úr gjákjafninum, varla nema á móts við framlengingu hamrabeltis, sem kemur í ljós undan skriðu nokkru utar (sjá skissu bls. 128 í "frumafriti" á VÍ).
- Tegund flóðs:** Kramt.
- Veður:** Frá því kl. 17 í gær hefur verið þíða og rigndi dálítið í ANA-átt í gærkvöldi og smávegis s.l. nótt. Kl. 06 í morgun var +4°C á Dalatanga og létti til í morgun, hiti yfir frostmarki.
- Orsök:**
- Mannskaðar og tjón:** Ekkert tjón.
- Heimildir:** Hjörleifur Guttormsson. Gögn í Skjalasafni Neskaupstaðar. Bls. 128 í "frumafriti" á VÍ.
- Alþjóðleg flokkun:**
- Athugasemdir:** SHH: Hjörleifur Guttormsson kom 18.04.1997 og teiknaði flóð frá janúar og febrúar 1975 á kort. Þau voru síðan hnitúð.

Stóralækjargil 02.02.1975

- Númer:** Númer 141
Snjoflod = 1116 i
- Dagsetning:** 02.02.1975.
- Staðsetning:** Stóralækjargil.
- Flóðfarvegur:**
- Upptök:**
- Farvegur:**
- Tunga:** Rétt niður fyrir gilkjafn.
Mjó og efnislítill.
- Tegund flóðs:** Krapaspýja.
- Veður:** S-SV þíðviðri. Hiti 5°C og meira. Úrkomulítið s.l. nótt.
- Orsök:**
- Mannskaðar og tjón:** Ekkert tjón.
- Heimildir:** Hjörleifur Guttormsson. Gögn í Skjalasafni Neskaupstaðar. Bls. 124 í "frumafriti" á VÍ.
- Alþjóðleg flokkun:**
- Athugasemdir:** SHH: Hjörleifur Guttormsson kom 18.04.1997 og teiknaði flóð frá janúar og febrúar 1975 á kort. Þau voru síðan hnitúð.
HG: Á tímanum 01.02.75 kl. 19 til 02.02.75 kl. 24, þ.e. á 29 klst. bili, hefur snjór í ca. 2 m skafli sigið og bráðnað um 15 cm. Við snjómokstur reyndist um 1 fet í efsta snjólagi vera "sülzig" eða þíður og gleypur snjór, en þar undir þurr og vindþjappaður.

Fast utan við Ytri Sultarbotna 02.02.1975

Númer: Númer 142
Snjoflod = 1117 i

Dagsetning: 02.02.1975.

Staðsetning: Fast utan við Ytri Sultarbotna.

Flóðfarvegur:
Upptök:
Farvegur:
Tunga:

Tegund flóðs: Krapaspýja.

Veður: S-SV þíðviðri. Hiti 5°C og meira. Úrkomulítið s.l. nótt.

Orsök: Sýnist hafa byrjað með losi úr hengju í brúninni.

Mannskaðar og tjón: Ekkert tjón.

Heimildir: Hjörleifur Guttormsson. Gögn í Skjalasafni Neskaupstaðar. Bls. 124 í "frumafriti" á VÍ.

Alþjóðleg flokkun:

Athugasemdir: SHH: Hjörleifur Guttormsson kom 18.04.1997 og teiknaði flóð frá janúar og febrúar 1975 á kort. Þau voru síðan hnituoð.

Klofagil 03.02.1975

Númer: Númer 143
Snjoflod = 1118 i

Dagsetning: 03.02.1975.

Staðsetning: SHH: Klofagil.
HG: Úr gjánni mestri utan við Miðstrandarskarð, sem liggur skáhallt frá brún inn og niður, en beygir síðan niður ofan malartekjugryfju.

Flóðfarvegur:
Upptök:
Farvegur:
Tunga: Svolítið niður fyrir sveiginn í gjánni að aðalhamrabelti nr. 2 að neðan.

Tegund flóðs: Kramt.

Veður: SSA-átt, talsverð rigning s.l. nótt, hiti +6°C kl. 09 í morgun.

Orsök:

Mannskaðar og tjón: Ekkert tjón.

Heimildir: Hjörleifur Guttormsson. Gögn í Skjalasafni Neskaupstaðar. Bls. 121 í "frumafriti" á VÍ.

Alþjóðleg flokkun:

Athugasemdir: SHH: Hjörleifur Guttormsson kom 18.04.1997 og teiknaði flóð frá janúar og febrúar 1975 á kort. Þau voru síðan hnitúð.

Bræðslugjá I nokkrum dögum fyrir 13.02.1975

Númer: Númer 144
Snjoflod = 1119 i

Dagsetning: Nokkrum dögum fyrir 13.02.1975.

Staðsetning: Bræðslugjá I.

Flóðfarvegur:

Upptök:

Farvegur:

Tunga:

Tegund flóðs:

Veður: Hæg ANA-átt með -6°C frosti og éljagangi síðasta sólarhring, en upprof og sólskin á milli í dag. Hefur þannig bætt á 10-12 cm snjólagi á 10 cm lausamjöll, sem féll 10.-11.02.75. Hefur snjó ekki skafið teljandi síðan.

Orsök:

Mannskaðar og tjón: Ekkert tjón.

Heimildir: Hjörleifur Guttormsson. Gögn í Skjalasafni Neskaupstaðar. Bls. 57 í "frumafriti" á VÍ.

Alþjóðleg flokkun:

Athugasemdir: SHH: Hjörleifur Guttormsson kom 18.04.1997 og teiknaði flóð frá janúar og febrúar 1975 á kort. Þau voru síðan hnitúð.
SHH: Var staðsett í næsta gili á korti en leiðrétt í hnitun.

Bræðslugjá I 15.-16.02.1975

Númer: Númer 145
Snjoflod = 1120 i

Dagsetning: 15.-16.02.1975.

Staðsetning: Bræðslugjá I.

Flóðfarvegur:

Upptök: Í jaðrinum.

Farvegur:

Tunga: Nær ekki skriðurót.
Tegund flóðs: Spýja.
Veður: SA-þíða, +4°C og talsverð rigning og hvassviðri. Sígur snjór ört og hlánar.
Orsök:
Mannskaðar og tjón: Ekkert tjón.
Heimildir: Hjörleifur Guttormsson. Gögn í Skjalasafni Neskaupstaðar. Bls. 55 í "frumafriti" á VÍ.
Alþjóðleg flokkun:
Athugasemdir: SHH: Hjörleifur Guttormsson kom 18.04.1997 og teiknaði flóð frá janúar og febrúar 1975 á kort. Þau voru síðan hnitúð.
HG: Spýja niður úr innstu gjá ofan bræðslu, sýnist eiga upptök í jaðrinum og nær ekki skriðurót, byrjar mjótt ca. í miðjum jaðrinum en breiðkar niður, breiðust nokkra tugi metra. Hefur komið niður síðasta sólarhring (skrifað 16.02.75).
SHH: Var staðsett í næsta gili á korti en leiðrétt í hnitun.

Innan við Ytri Sultarbotnagjá 15.-16.02.1975

Númer: Númer 146
Snjoflod = 1121 i
Dagsetning: 15.-16.02.75.
Staðsetning: Innan við Ytri Sultarbotnagjá.
Í skriðunni innan bæjargirðingar.
Flóðfarvegur:
Upptök:
Farvegur:
Tunga:
Tegund flóðs: Spýja.
Veður: Sjá númer 145 hér að framan.
Orsök:
Mannskaðar og tjón: Ekkert tjón.
Heimildir: Hjörleifur Guttormsson. Gögn í Skjalasafni Neskaupstaðar. Bls. 55 í "frumafriti" á VÍ.
Alþjóðleg flokkun:
Athugasemdir: SHH: Hjörleifur Guttormsson kom 18.04.1997 og teiknaði flóð frá janúar og febrúar 1975 á kort. Þau voru síðan hnitúð.
HG las yfir viðauka með gögnum 22.03.97 og skilgreindi betur staðsetningu.

Snjóflóð 1975 - 1980

Gögn af kortum Gunnars Ólafssonar

SHH tók gögn 1975-1979 upp af kortum Gunnars Ólafssonar. Kortin voru tvö, annað frá 1975-1978 og hitt 1978-1979.

Breiddir í upptökum flóða voru metnar með því að reyna að fara eftir hæðarlínunum þvert á gil á kortum GÓ (notaður spotti og reglustika), en lengdir mældar með reglustiku og eru þær því láréttar lengdir. Anne Choquet teiknaði síðan upptök sumra þeirra í Arc Info, eins og kemur fram á kortunum aftast. Ósamræmi getur því verið milli upptakahæða í gögnunum hér fyrir aftan og Arc Info korta, því hæðirnar eru lesnar af kortum GÓ.

Mörg flóðin eru V-laga á kortum GÓ og er þá sett athugasemd í stað breiddar.

Snjóathugunarstaurar voru skv. bréfi frá GÓ (16.01.1980), sem fannst í jan. 1996, til að auðvelda staðsetningu á farvegum snjóflóða. 1978-1979 eru þeir ekki skráðir með flóðunum.

Í athugasemdir er skráð við hvaða snjóathugunarstaura viðkomandi snjóflóð féll, ef það var skráð af Gunnari Ólafssyni. Þessar athugasemdir eru fyrst og fremst fyrir starfsmenn snjóflóðavarna Veðurstofunnar. Í bréfi GÓ frá 16.01.1980 kemur fram, að tölusettir hringir á korti tákni staura, sem auðvelda staðsetningar á farvegum snjóflóða. Kort með örnefnum og staðsetningum og númerum staura er í viðauka 9.

Skágil 06.01.1976

Númer:	Númer 39 Snjoflod = 1039 i
Dagsetning:	06.01.1976.
Staðsetning:	Skágil.
Flóðfarvegur:	
Upptök:	SHH: Hæð ≈ 370 m. Breidd ≈ 200 m.
Farvegur:	SHH: Lárétt lengd ≈ 650 m.
Tunga:	SHH: Hæð stöðvunarpunkts ≈ 110 m. Breidd ≈ 50 m.
Tegund flóðs:	
Veður:	GÓ: 06.01.1976. Snjódýpt: Bakkar 48 cm. Skógrækt 45 cm. Hitastig: kl. 09:00 -1.5°C

kl. 15:00 -0.4°C

kl. 21:00 0.4°C.

Úrkoma: 22.3 mm, snjór og slydda (mælt kl. 09 07.01.1976, en í athugasemd í veðurbók segir, að hún hafi fallið öll frá kl. 9 til 17 þann 06.02., en kl. 15 þann dag var sagt með veðurathugun: "Mikil snjókoma").
Vindur: NA 5 vindstig.

Orsök:

Mannskaðar og tjón: Ekkert tjón.

Heimildir: Hafliði Helgi Jónsson: Snjóflóðaannáll árána 1975-1980, Jökull, 31. ár, bls. 47-90, tafla 1, bls. 48.

Gunnar Ólafsson: Kort 1:10000, Neskaupstaður, snjóflóðaat-
huganir 1975-1978.

Gunnar Ólafsson: Neskaupstaður. Snjóflóðahrinur veturna
1976-1978, handrituð tafla um veður. SHH las af korti Gunn-
ars Ólafssonar.

Alþjóðleg flokkun:

Athugasemdir:

Bræðslugjá I 06.01.1976

Númer: Númer 40
Snjóflod = 1057 i

Dagsetning: 06.01.1976.

Staðsetning: Bræðslugjá I (innsta gjáin).

Flóðfarvegur:

Upptök: SHH: Hæð ≈ 500 m.
Breidd ≈ 190 m.

Farvegur: SHH: Lárétt lengd ≈ 680 m.

Tunga: SHH: Hæð stöðvunarpunkts ≈ 120 m.
Breidd ≈ 60 m.

Tegund flóðs:

Veður: Sjá númer 39 hér að framan.

Orsök:

Mannskaðar og tjón: Ekkert tjón.

Heimildir: Hafliði Helgi Jónsson: Snjóflóðaannáll árána 1975-1980, Jökull, 31. ár, bls. 47-90, tafla 1, bls. 48.

Gunnar Ólafsson: Kort 1:10000, Neskaupstaður, snjóflóðaat-
huganir 1975-1978. SHH las af kortinu.

Alþjóðleg flokkun:

Athugasemdir: Við snjóathugunarstaur 18.

Skágil 22.-23.01.1977

Númer: Númer 41
Snjoflod = 1041 i

Dagsetning: 22.-23.01.1977.

Staðsetning: Skágil.

Flóðfarvegur:

Upptök: SHH: Hæð ≈ 450 m.
Breidd ≈ 160 m.

Farvegur: SHH: Lárétt lengd ≈ 340 m.

Tunga: SHH: Hæð stöðvunarpunkts ≈ 250 m.
Breidd ≈ 50 m.

Tegund flóðs:

Veður: GÓ: 22.01.1977.
Snjódýpt:
Bakkar 0 cm.
Skógrækt 27 cm.
Hitastig:
kl. 09:00 2.4°C
kl. 15:00 3.0°C
kl. 21:00 2.7°C.
Úrkoma: 35.6 mm, slydda og rigning (kl. 09, 21.01. til kl.09, 22.01.).
Vindur: A 5-6 vindstig.

Orsök:

Mannskaðar og tjón: Ekkert tjón.

Heimildir: Hafliði Helgi Jónsson: Snjóflóðaannáll áráanna 1975-1980, Jökull, 31. ár, bls. 47-90, tafla 2, bls. 49.
Gunnar Ólafsson: Kort 1:10000, Neskaupstaður, snjóflóðaathuganir 1975-1978. SHH las af kortinu.
Gunnar Ólafsson: Neskaupstaður. Snjóflóðahrinur veturna 1976-1978, handrituð tafla um veður.

Alþjóðleg flokkun:

Athugasemdir:

Klofagil 22.-23.01.1977

Númer: Númer 42
Snjoflod = 1045 i

Dagsetning: 22.-23.01.1977.

Staðsetning: Klofagil.
Mánasvæði (GÓ).

Flóðfarvegur:

Upptök: SHH: Hæð ≈ 350 m.
Breidd ≈ 110 m.

Farvegur: SHH: Lárétt lengd ≈ 480 m.

Tunga: SHH: Hæð stöðvunarpunkts ≈ 100 m.
Breidd ≈ 30 m.

Tegund flóðs:

Veður: Sjá númer 41 hér að framan.

Orsök:

Mannskaðar og tjón: Ekkert tjón.

Heimildir: Hafliði Helgi Jónsson: Snjóflóðaannáll árána 1975-1980, Jökull, 31. ár, bls. 47-90, tafla 2, bls. 49.

Gunnar Ólafsson: Kort 1:10000, Neskaupstaður, snjóflóðaat-huganir 1975-1978. SHH las af kortinu.

Alþjóðleg flokkun:

Athugsemdir: Við snjóathugunarstaur 38.

SHH: Flóð, þar sem var heil lína á korti.

2. gil utan við Ytri Sultarbotnagjá 22.-23.01.1977

Númer: Númer 43
Snjóflod = 1051 i

Dagsetning: 22.-23.01.1977.

Staðsetning: SHH: 2. gil utan við Ytri Sultarbotnagjá.
GÓ: Upp af Bjargi.

Flóðfarvegur:

Upptök: SHH: Hæð ≈ 400 m.
Breidd ≈ 150 m.

Farvegur: SHH: Lárétt lengd ≈ 590 m.

Tunga: SHH: Hæð stöðvunarpunkts ≈ 110 m.
(Flóðið er V-laga).

Tegund flóðs:

Veður: Sjá númer 41 hér að framan.

Orsök:

Mannskaðar og tjón: Ekkert tjón.

Heimildir: Hafliði Helgi Jónsson: Snjóflóðaannáll árána 1975-1980, Jökull, 31. ár, bls. 47-90, tafla 2, bls. 49.

Gunnar Ólafsson: Kort 1:10000, Neskaupstaður, snjóflóðaat-huganir 1975-1978. SHH las af kortinu.

Alþjóðleg flokkun:**Athugsemdir:** Við snjóathugunarstaura 12 og 13.

Brynjólfsbotnagjá 22.-23.01.1977

Númer: Númer 44
Snjoflod = 1054 i

Dagsetning: 22.-23.01.1977.

Staðsetning: SHH: Brynjólfsbotnagjá.
GÓ: Auralækur.

Flóðfarvegur:

Upptök: SHH: Hæð ≈ 400 m.
Breidd ≈ 150 m.

Farvegur: SHH: Lárétt lengd ≈ 260 m.

Tunga: SHH: Hæð stöðvunarpunkts ≈ 260 m.
(Flóðið er V-laga).

Tegund flóðs:**Veður:** Sjá númer 41 hér að framan.**Orsök:****Mannskaðar og tjón:** Ekkert tjón.**Heimildir:** Hafliði Helgi Jónsson: Snjóflóðaannáll árána 1975-1980, Jökull, 31. ár, bls. 47-90, tafla 2, bls. 49.

Gunnar Ólafsson: Kort 1:10000, Neskaupstaður, snjóflóðaathuganir 1975-1978. SHH las af kortinu.

Alþjóðleg flokkun:**Athugsemdir:** Við snjóathugunarstaur 3.

Stóralækjargil 20.02.1977

Númer: Númer 45
Snjoflod = 1038 i

Dagsetning: 20.02.1977.

Staðsetning: Stóralækjargil.

Flóðfarvegur:

Upptök: SHH: Hæð ≈ 500-530 m.
Breidd ≈ 200 m.

Farvegur: SHH: Lárétt lengd ≈ 250 m.

Tunga: SHH: Hæð stöðvunarpunkts ≈ 340 m.
(Flóðið er V-laga).

Tegund flóðs:

Veður:

Orsök:

Mannskaðar og tjón: Ekkert tjón.

Heimildir: Hafliði Helgi Jónsson: Snjóflóðaannáll áráanna 1975-1980, Jökull, 31. ár, bls. 47-90, tafla 2, bls. 49.

Gunnar Ólafsson: Kort 1:10000, Neskaupstaður, snjóflóðaathuganir 1975-1978. SHH las af kortinu.

Alþjóðleg flokkun:

Athugasemdir:

Drangagil 06.03.1977

Númer: Númer 46
Snjóflod = 1033 i

Dagsetning: 06.03.1977.

Staðsetning: Drangagil.

Flóðfarvegur:

Upptök: SHH: Hæð ≈ 520-550 m.
Breidd ≈ 220 m.

Farvegur: SHH: Lárétt lengd ≈ 500 m.

Tunga: SHH: Hæð stöðvunarpunkts ≈ 240 m.
Breidd ≈ 60 m.

Tegund flóðs:

Veður: GÓ: 06.03.1977.
Snjódýpt:
Bakkar 26 cm.
Skógrækt 65 cm.
Hitastig:
kl. 9:00 0.2°C
kl. 15:00 3.9°C
kl. 21:00 0.6°C.
Úrkoma: 0 mm, snjór og slydda (kl. 09, 06.03.1977).
Úrkoma s.l. 3 sólarhringa: 67 mm.
Vindur: NA 1-2 vindstig.

Orsök:

Mannskaðar og tjón: Ekkert tjón.

Heimildir: Hafliði Helgi Jónsson: Snjóflóðaannáll áráanna 1975-1980, Jökull, 31. ár, bls. 47-90, tafla 2, bls. 49.

Gunnar Ólafsson: Kort 1:10000, Neskaupstaður, snjóflóðaathuganir 1975-1978. SHH las af kortinu.

Gunnar Ólafsson: Neskaupstaður. Snjóflóðahrinur veturna 1976-1978, handrituð tafla um veður.

Alþjóðleg flokkun:

Athugasemdir:

Sniðgil og Urðarbotn 22.03.1977 ?

Númer: Númer 47
Snjóflod = 1036 i

Dagsetning: 22.03.1977 ?

Staðsetning: SHH: Sniðgil og Urðarbotn.
GÓ: Konráðslækjargil.

Flóðfarvegur:

Upptök: SHH: Hæð ≈ 560 m.
Breidd ≈ 340 m.

Farvegur: SHH: Lárétt lengd ≈ 520 m.

Tunga: SHH: Hæð stöðvunarpunkts ≈ 240 m.
(Flóðið er V-laga).

Tegund flóðs:

Veður:

Orsök:

Mannskaðar og tjón: Ekkert tjón.

Heimildir: Hafliði Helgi Jónsson: Snjóflóðaánnáll árána 1975-1980, Jökull, 31. ár, bls. 47-90, tafla 2, bls. 49.

Gunnar Ólafsson: Kort 1:10000, Neskaupstaður, snjóflóðaathuganir 1975-1978. SHH las af kortinu.

Alþjóðleg flokkun:

Athugasemdir: SHH: Flóðin frá 1977 á þessum stað á korti GÓ eru "öll í graut", ekki víst að ég hafi mælt rétt flóð, en ég valdi það stærsta, sem virðist líklegt til að koma fram í Konráðslækjargili.

Ytri Sultarbotnagjá 27.04.1977

Númer: Númer 48
Snjóflod = 1058 i

Dagsetning: 27.04.1977.

Staðsetning: SHH: Ytri Sultarbotnagjá.
GÓ: Skjónulækur.

Flóðfarvegur:

- Upptök:** SHH: Hæð ≈ 350 m.
Breidd ≈ 200 m.
- Farvegur:** SHH: Lárétt lengd ≈ 270 m.
- Tunga:** SHH: Hæð stöðvunarpunkts ≈ 210 m.
(Flóðið er V-laga).
- Tegund flóðs:**
- Veður:** GÓ: Snjódýpt:
Bakkar 0 cm
Skógrækt 70 cm.
Hitastig:
kl. 9:00 2.4°C
kl. 15:00 2.5°C
kl. 21:00 2.8°C.
Úrkoma: 103.8 mm rigning og slydda (kl. 09, 26.04. til kl. 09, 27.04.1977. Athugasemd í veðurbók: "Vatnsflát yfirfullt, úrkomumæling því ónákvæm. Mikill krappalagur á götum. Ekkert sést til fjallsins").
Vindur: A 5-6 vindstíg.
- Orsök:**
- Mannskaðar og tjón:** Ekkert tjón.
- Heimildir:** Hafliði Helgi Jónsson: Snjóflóðaánnáll árána 1975-1980, Jökull, 31. ár, bls. 47-90, tafla 2, bls. 49.
Gunnar Ólafsson: Kort 1:10000, Neskaupstaður, snjóflóðaathuganir 1975-1978. SHH las af kortinu.
Gunnar Ólafsson: Neskaupstaður. Snjóflóðahrinur veturna 1976-1978, handrituð tafla um veður.
- Alþjóðleg flokkun:**
- Athugasemdir:** Við snjóathugunarstaur 10.

1. gil utan við Bræðslugjár 27.04.1977

- Númer:** Númer 49
Snjóflod = 1049 i
- Dagsetning:** 27.04.1977.
- Staðsetning:** SHH: 1. gil utan við Bræðslugjár.
GÓ: Ofan BP-geyma ?
- Flóðfarvegur:**
- Upptök:** SHH: Hæð ≈ 400 m.
Breidd ≈ 110 m.
- Farvegur:** SHH: Lárétt lengd ≈ 420 m.
- Tunga:** SHH: Hæð stöðvunarpunkts ≈ 150 m.
(Flóðið er V-laga).

Tegund flóðs:

Veður: Sjá númer 48 hér að framan.

Orsök:

Mannskaðar og tjón: Ekkert tjón.

Heimildir: Hafliði Helgi Jónsson: Snjóflóðaánnáll árána 1975-1980, Jökull, 31. ár, bls. 47-90, tafla 2, bls. 49.

Gunnar Ólafsson: Kort 1:10000, Neskaupstaður, snjóflóðaathuganir 1975-1978. SHH las af kortinu.

Alþjóðleg flokkun:

Athugsemdir: Við snjóathugunarstaura 27 og 26.

2. gil utan við Bræðslugjár 27.04.1977

Númer: Númer 50
Snjóflod = 1048 i

Dagsetning: 27.04.1977.

Staðsetning: SHH: 2. gil utan við Bræðslugjár.
GÓ: Ofan Gylfa Gunnarssonar ?

Flóðfarvegur:

Upptök: SHH: Hæð ≈ 270 m.
Breidd ≈ 40 m.

Farvegur: SHH: Lárétt lengd ≈ 150 m.

Tunga: SHH: Hæð stöðvunarpunkts ≈ 180 m.
(Flóðið er V-laga).

Tegund flóðs:

Veður: Sjá númer 48 hér að framan.

Orsök:

Mannskaðar og tjón: Ekkert tjón.

Heimildir: Hafliði Helgi Jónsson: Snjóflóðaánnáll árána 1975-1980, Jökull, 31. ár, bls. 47-90, tafla 2, bls. 49.

Gunnar Ólafsson: Kort 1:10000, Neskaupstaður, snjóflóðaathuganir 1975-1978. SHH las af kortinu.

Alþjóðleg flokkun:

Athugsemdir: Þarna er ekkert númer athugunarstaurs og engin leið að staðsetja eitt sérstakt flóð. Líklega er átt við þrjú lítil flóð, sem eru eftir, þ.e. passa ekki við aðrar merkingar, og eru þau milli Bræðslugjáa og Miðstrandargils.

3. gil utan við Bræðslugjár 27.04.1977

- Númer:** Númer 51
Snjoflod = 1047 i
- Dagsetning:** 27.04.1977.
- Staðsetning:** SHH: 3. gil utan við Bræðslugjár.
(2. gil innan við Miðstrandargil).
GÓ: Ofan Gylfa Gunnarssonar ?
- Flóðfarvegur:**
- Upptök:** SHH: Hæð ≈ 290 m.
Breidd ≈ 60 m.
- Farvegur:** SHH: Lárétt lengd ≈ 190 m.
- Tunga:** SHH: Hæð stöðvunarpunkts ≈ 180 m.
(Flóðið er V-laga).
- Tegund flóðs:**
- Veður:** Sjá númer 48 hér að framan.
- Orsök:**
- Mannskaðar og tjón:** Ekkert tjón.
- Heimildir:** Hafliði Helgi Jónsson: Snjóflóðaannáll árána 1975-1980, Jökull, 31. ár, bls. 47-90, tafla 2, bls. 49.
Gunnar Ólafsson: Kort 1:10000, Neskaupstaður, snjóflóðaathuganir 1975-1978. SHH las af kortinu.
- Alþjóðleg flokkun:**
- Athugsemdir:** Þarna er ekkert númer athugunarstaura og engin leið að staðsetja eitt sérstakt flóð. Líklega er átt við þrjú lítil flóð, sem eru eftir, þ.e. passa ekki við aðrar merkingar, og eru þau milli Bræðslugjáa og Miðstrandargils.

1. gil innan við Miðstrandargil 27.04.1977

- Númer:** Númer 52
Snjoflod = 1046 i
- Dagsetning:** 27.04.1977.
- Staðsetning:** SHH: 1. gil innan við Miðstrandargil.
(4. gil utan við Bræðslugjár).
GÓ: Ofan Gylfa Gunnarssonar ?
- Flóðfarvegur:**
- Upptök:** SHH: Hæð ≈ 280 m.
Breidd ≈ 30 m.
- Farvegur:** SHH: Lárétt lengd ≈ 170 m.
- Tunga:** SHH: Hæð stöðvunarpunkts ≈ 180 m.
(Flóðið er V-laga).

Tegund flóðs:

Veður: Sjá númer 48 hér að framan.

Orsök:

Mannskaðar og tjón: Ekkert tjón.

Heimildir: Hafliði Helgi Jónsson: Snjóflóðaannáll árána 1975-1980, Jökull, 31. ár, bls. 47-90, tafla 2, bls. 49.

Gunnar Ólafsson: Kort 1:10000, Neskaupstaður, snjóflóðaat-huganir 1975-1978. SHH las af kortinu.

Alþjóðleg flokkun:

Athugasemdir: Þarna er ekkert númer athugunarstaus og engin leið að staðsetja eitt sérstakt flóð. Líklega er átt við þrjú lítil flóð, sem eru eftir, þ.e. passa ekki við aðrar merkingar, og eru þau milli Bræðslugjáa og Miðstrandargils. Þetta er það ysta.

Klofagil 27.04.1977

Númer: Númer 53
Snjoflod = 1059 i

Dagsetning: 27.04.1977.

Staðsetning: SHH: Klofagil.
GÓ: Mánavæði.

Flóðfarvegur:

Upptök: SHH: Hæð ≈ 400-450 m.
Breidd ≈ 300 m.

Farvegur: SHH: Lárétt lengd ≈ 530 m.

Tunga: SHH: Hæð stöðvunarpunkts ≈ 100-120 m.
Breidd ≈ 30-50 m.

Tegund flóðs:

Veður: Sjá númer 48 hér að framan.

Orsök:

Mannskaðar og tjón: Ekkert tjón.

Heimildir: Hafliði Helgi Jónsson: Snjóflóðaannáll árána 1975-1980, Jökull, 31. ár, bls. 47-90, tafla 2, bls. 49.

Gunnar Ólafsson: Kort 1:10000, Neskaupstaður, snjóflóðaat-huganir 1975-1978. SHH las af kortinu.

Alþjóðleg flokkun:

Athugasemdir: Við snjóathugunarstaur 38.
Strikalína á korti valin hér.

Sniðgil og Urðarbotn 27.04.1977 ?

- Númer:** Númer 54
Snjoflod = 1035 i
- Dagsetning:** 27.04.1977 ?
- Staðsetning:** SHH: Sniðgil og Urðarbotn.
GÓ: Konráðslækjargil.
- Flóðfarvegur:**
- Upptök:** SHH: Hæð ≈ 560 m.
Breidd ≈ 340 m.
- Farvegur:** SHH: Lárétt lengd ≈ 410 m.
- Tunga:** SHH: Hæð stöðvunarpunkts ≈ 290 m.
Breidd ≈ 30 m ?
- Tegund flóðs:**
- Veður:** Sjá númer 48 hér að framan.
- Orsök:**
- Mannskaðar og tjón:** Ekkert tjón.
- Heimildir:** Hafliði Helgi Jónsson: Sniðflóðaánnáll áráanna 1975-1980, Jökull, 31. ár, bls. 47-90, tafla 2, bls. 49.
Gunnar Ólafsson: Kort 1:10000, Neskaupstaður, snjóflóðaathuganir 1975-1978. SHH las af kortinu.
- Alþjóðleg flokkun:**
- Athugasemdir:** SHH: Flóðin frá 1977 á þessum stað á korti GÓ eru "öll í graut", ekki víst að ég hafi mælt rétt flóð, en ég valdi það næsta sem stefnir á Konráðslæk á korti (sjá fyrr það stærsta).
- Skv. samtali við Gunnar Ólafsson eru upptök allra flóðanna þarna í sömu hæð og er hér því notuð sama upptakahæð og breidd á þau öll.

Bræðslugjá I 12.10.1977

- Númer:** Númer 55
Snjoflod = 1050 i
- Dagsetning:** 12.10.1977.
- Staðsetning:** Bræðslugjá I (innsta gjáin).
- Flóðfarvegur:**
- Upptök:** SHH: Hæð ≈ 320 m.
Breidd ≈ 120 m.
- Farvegur:** SHH: Lárétt lengd ≈ 440 m.
- Tunga:** SHH: Hæð stöðvunarpunkts ≈ 110 m ?
(Flóðið er V-laga).

Tegund flóðs:

Veður:

Orsök:

Mannskaðar og tjón: Ekkert tjón.

Heimildir: Hafliði Helgi Jónsson: Snjóflóðaannáll árána 1975-1980, Jökull, 31. ár, bls. 47-90, tafla 3, bls. 51.

Gunnar Ólafsson: Kort 1:10000, Neskaupstaður, snjóflóðaat-
huganir 1975-1978. SHH las af kortinu.

Alþjóðleg flokkun:

Athugasemdir: Við snjóathugunarstaura 18, 19 og 20.

Mælt var flóð á korti GÓ, sem teiknað var sem heil lína, ófyllt.
Flóð númer 56 féll á sama stað, 03.03.1978, en ekki er unnt að
greina á milli þeirra, hvort féll hvorn daginn.

Bræðslugjá I 03.03.1978

Númer: Númer 56
Snjóflod = 1056 i

Dagsetning: 03.03.1978.

Staðsetning: Bræðslugjá I (innsta gjáin).

Flóðfarvegur:

Upptök: SHH: Hæð ≈ 400 m.
Breidd ≈ 60 m.

Farvegur: SHH: Lárétt lengd ≈ 580 m.

Tunga: SHH: Hæð stöðvunarpunkts ≈ 110 m ?
(Flóðið er V-laga).

Tegund flóðs:

Veður: GÓ: 03.03.1978.
Snjódýpt:
Bakkar 17 cm
Skógrækt 42 cm.
Hitastig:
kl. 09:00 2.1°C
kl. 15:00 -1.2°C
kl. 21:00 -3.5°C.
Úrkoma: 03.03.1978 kl. 09, 11.5 mm, rigning og
slydda (24 tíma).
Úrkoma 02.03.1978 kl. 09, 50.9 mm snjór og rigning.
01.03.1978 kl. 09, 5.9 mm snjór.
Vindur: NA 2-3 vindstig.

Orsök:

Mannskaðar og tjón: Ekkert tjón.

Heimildir: Hafliði Helgi Jónsson: Snjóflóðaánnáll áráanna 1975-1980, Jökull, 31. ár, bls. 47-90, tafla 3, bls. 51.
Gunnar Ólafsson: Kort 1:10000, Neskaupstaður, snjóflóðaathuganir 1975-1978. SHH las af kortinu.
Gunnar Ólafsson: Neskaupstaður. Snjóflóðahrinur veturna 1976-1978, handrituð tafla um veður.

Alþjóðleg flokkun:

Athugasemdir: Annað flóð kæmi til greina (12.10.1977).

Við snjóathugunarstaura 10,11,19.

Mælt var flóð við snjóathugunarstaur 19, en GÓ hafði afmarkað það með heilli línu á korti sínu og skástrikað. Flóð númer 55 féll á sama stað 12.10.1977, en ekki er unnt að greina á milli þeirra, hvort féll hvorn daginn.

Ytri Sultarbotnagjá 03.03.1978

Númer: Númer 57
Snjóflod = 1053 i

Dagsetning: 03.03.1978.

Staðsetning: SHH: Ytri Sultarbotnagjá.

Flóðfarvegur:

Upptök: SHH: Hæð ≈ 360 m.
Breidd ≈ 200 m.

Farvegur: SHH: Lárétt lengd ≈ 300 m.

Tunga: SHH: Hæð stöðvunarpunkts ≈ 200 m ?
(Flóðið er V-laga).

Tegund flóðs:

Veður: Sjá númer 56 hér að framan.

Orsök:

Mannskaðar og tjón: Ekkert tjón.

Heimildir: Hafliði Helgi Jónsson: Snjóflóðaánnáll áráanna 1975-1980, Jökull, 31. ár, bls. 47-90, tafla 3, bls. 51.
Gunnar Ólafsson: Kort 1:10000, Neskaupstaður, snjóflóðaathuganir 1975-1978. SHH las af kortinu.

Alþjóðleg flokkun:

Athugasemdir: Við snjóathugunarstaura 10,11,19.

Mælt var flóð við snjóathugunarstaur 10.

2. gil utan við Ytri Sultarbotnagjá 03.03.1978

- Númer:** Númer 58
Snjoflod = 1052 i
- Dagsetning:** 03.03.1978.
- Staðsetning:** SHH: 2. gil utan við Ytri Sultarbotnagjá.
GÓ: (Með í lista snjóathugunarstaura fyrir Bræðslugjá I).
- Flóðfarvegur:**
- Upptök:** SHH: Hæð ≈ 400 m.
Breidd ≈ 120 m.
- Farvegur:** SHH: Lárétt lengd ≈ 550 m ?
- Tunga:** SHH: Hæð stöðvunarpunkts ≈ 120 m.
(Flóðið er V-laga).
- Tegund flóðs:**
- Veður:** Sjá númer 56 hér að framan.
- Orsök:**
- Mannskaðar og tjón:** Ekkert tjón.
- Heimildir:** Hafliði Helgi Jónsson: Snjóflóðaannáll árána 1975-1980, Jökull, 31. ár, bls. 47-90, tafla 3, bls. 51.
Gunnar Ólafsson: Kort 1:10000, Neskaupstaður, snjóflóðaathuganir 1975-1978. SHH las af kortinu.
- Alþjóðleg flokkun:**
- Athugasemdir:** Við snjóathugunarstaura 10,11,19.
Mælt var flóð við snjóathugunarstaur 11.

2. gil utan við Bræðslugjár 03.03.1978

- Númer:** Númer 59
Snjoflod = 1044 i
- Dagsetning:** 03.03.1978.
- Staðsetning:** SHH: 2. gil utan við Bræðslugjár.
GÓ: Ofan Gylfa Gunnarssonar.
- Flóðfarvegur:**
- Upptök:** SHH: Hæð ≈ 280-300 m.
Breidd ≈ 100 m ?
- Farvegur:** SHH: Lárétt lengd ≈ 370 m.
- Tunga:** SHH: Hæð stöðvunarpunkts ≈ 100 m.
(Flóðið er V-laga).
- Tegund flóðs:**
- Veður:** Sjá númer 56 hér að framan.
- Orsök:**

Mannskaðar og tjón: Ekkert tjón.

Heimildir: Hafliði Helgi Jónsson: Snjóflóðaánnáll áráanna 1975-1980, Jökull, 31. ár, bls. 47-90, tafla 3, bls. 51.

Gunnar Ólafsson: Kort 1:10000, Neskaupstaður, snjóflóðaathuganir 1975-1978. SHH las af kortinu.

Alþjóðleg flokkun:

Athugasemdir: Við snjóathugunarstaur 29.

Miðstrandargil 03.03.1978

Númer: Númer 60
Snjóflod = 1037 i

Dagsetning: 03.03.1978.

Staðsetning: SHH: Miðstrandargil.

GÓ: Upp af Steypustöð.

Flóðfarvegur:

Upptök: SHH: Hæð ≈ 550-600 m.
Breidd ≈ 250 m.

Farvegur: SHH: Lárétt lengd ≈ 910 m.

Tunga: SHH: Hæð stöðvunarpunkts ≈ 70 m.
(Flóðið er V-laga, mjög mjótt neðst).

Tegund flóðs:

Veður: Sjá númer 56 hér að framan.

Orsök:

Mannskaðar og tjón: Ekkert tjón.

Heimildir: Hafliði Helgi Jónsson: Snjóflóðaánnáll áráanna 1975-1980, Jökull, 31. ár, bls. 47-90, tafla 3, bls. 51.

Gunnar Ólafsson: Kort 1:10000, Neskaupstaður, snjóflóðaathuganir 1975-1978. SHH las af kortinu.

Alþjóðleg flokkun:

Athugasemdir: Við snjóathugunarstaur 34.

Klofagil 03.03.1978

Númer: Númer 61
Snjóflod = 1043 i

Dagsetning: 03.03.1978.

Staðsetning: SHH: Klofagil.

GÓ: Upp af Steypustöð.

Flóðfarvegur:

- Upptök:** SHH: Hæð ≈ 460-480 m.
Breidd ≈ 200 m.
- Farvegur:** SHH: Lárétt lengd ≈ 480 m.
- Tunga:** SHH: Hæð stöðvunarpunkts ≈ 170 m.
(Flóðið er V-laga).

Tegund flóðs:

Veður: Sjá númer 56 hér að framan.

Orsök:

Mannskaðar og tjón: Ekkert tjón.

Heimildir: Hafliði Helgi Jónsson: Snjóflóðaannáll áráanna 1975-1980, Jökull, 31. ár, bls. 47-90, tafla 3, bls. 51.
Gunnar Ólafsson: Kort 1:10000, Neskaupstaður, snjóflóðaathuganir 1975-1978. SHH las af kortinu.

Alþjóðleg flokkun:

Athugasemdir: Við snjóathugunarstaur 39.

2. gilskora innan við Innra Tröllagil 03.03.1978

Númer: Númer 62
Snjóflod = 1042 i

Dagsetning: 03.03.1978.

Staðsetning: GÓ: Strandlækur.
SHH: 2. gilskora innan við Innra Tröllagil.

Flóðfarvegur:

- Upptök:** SHH: Hæð ≈ 330 m.
Breidd ≈ 70 m.
- Farvegur:** SHH: Lárétt lengd ≈ 440 m.
- Tunga:** SHH: Hæð stöðvunarpunkts ≈ 110 m.
(Flóðið er V-laga).

Tegund flóðs:

Veður: Sjá númer 56 hér að framan.

Orsök:

Mannskaðar og tjón: Ekkert tjón.

Heimildir: Hafliði Helgi Jónsson: Snjóflóðaannáll áráanna 1975-1980, Jökull, 31. ár, bls. 47-90, tafla 3, bls. 51.
Gunnar Ólafsson: Kort 1:10000, Neskaupstaður, snjóflóðaathuganir 1975-1978. SHH las af kortinu.

Alþjóðleg flokkun:

Athugasemdir: Við snjóathugunarstaur 44.

Sniðgil og Urðarbotn 03.03.1978

- Númer:** Númer 63
Snjoflod = 1034 i
- Dagsetning:** 03.03.1978.
- Staðsetning:** SHH: Sniðgil og Urðarbotn.
GÓ: Konráðslækur.
- Flóðfarvegur:**
- Upptök:** SHH: Hæð ≈ 560 m.
 Breidd ≈ 340 m.
- Farvegur:** SHH: Lárétt lengd ≈ 620 m.
- Tunga:** SHH: Hæð stöðvunarpunkts ≈ 210 m.
 (Flóðið er V-laga).
- Tegund flóðs:**
- Veður:** Sjá númer 56 hér að framan.
- Orsök:**
- Mannskaðar og tjón:** Ekkert tjón.
- Heimildir:** Hafliði Helgi Jónsson: Snjóflóðaánnáll árána 1975-1980, Jökull, 31. ár, bls. 47-90, tafla 3, bls. 51.
Gunnar Ólafsson: Kort 1:10000, Neskaupstaður, snjóflóðaathuganir 1975-1978. SHH las af kortinu.
- Alþjóðleg flokkun:**
- Athugasemdir:** Við snjóathugunarstaur 58.

Drangagil 03.03.1978

- Númer:** Númer 64
Snjoflod = 1032 i
- Dagsetning:** 03.03.1978.
- Staðsetning:** Drangaskarð.
- Flóðfarvegur:**
- Upptök:** SHH: Hæð ≈ 620 m.
 Breidd ≈ 350 m.
- Farvegur:** SHH: Lárétt lengd ≈ 740 m.
- Tunga:** SHH: Hæð stöðvunarpunkts ≈ 200 m.
 Breidd ≈ 130 m í 230 m hæð.
- Tegund flóðs:**
- Veður:** Sjá númer 56 hér að framan.
- Orsök:**

Mannskaðar og tjón: Ekkert tjón.

Heimildir: Hafliði Helgi Jónsson: Snjóflóðaánnáll árána 1975-1980, Jökull 31. ár, bls. 47-90, tafla 3, bls. 51.

Gunnar Ólafsson: Kort 1:10000, Neskaupstaður, snjóflóðaathuganir 1975-1978. SHH las af kortinu.

Alþjóðleg flokkun:

Athugasemdir: Við snjóathugunarstaur 64.

Gunnólfsskarð 26.03.1978 (á páskadag)

- Númer:** Númer 65
Snjoflod = 1055 i
- Dagsetning:** 26.03.1978 (á páskadag).
GÓ: Piltarnir lögðu af stað frá bænum Þrastarlundi laust eftir kl. 14 á páskadag 26. mars ... gerðu ráð fyrir að vera 4 tíma á leiðinni. Farið var að leita þeirra kl. 20.
- Staðsetning:** SHH: Gunnólfsskarð.
GÓ: Hjáleigulækjargil.
HHJ: Gildrag upp af Þrastarlundi.
- Flóðfarvegur:**
- Upptök:** GÓ: Í kinninni innan við gilskoruna.
SHH: Hæð ≈ 550 m.
Breidd ≈ 320 m ? Sjá aths.
- Farvegur:** SHH: Lárétt lengd ≈ 280 m.
- Tunga:** GÓ: Leitarmenn töldu dýpt allt upp í 4 m, en breiddin var um 30 m á því svæði sem þeir leituðu.
... nema ég þóttist geta greint hlaupsporðinn í gilinu um það bil í 400 m hæð, snertispöl ofan við fossbrúnina á móts við klettastapann Einbúa.
HG: Breidd ≈ 25-30 m.
Þykkt ≈ 4 m.
Mjög hart.
SHH: Hæð stöðvunarpunkts ≈ 400 m.
(Flóðið er V-laga).
- Tegund flóðs:**
- Veður:** GÓ: Veðri var svo hátt að loft var mjög þungbúið, snjócoma eða slydda öðru hverju og skyggni nánast ekkert, þegar komið var í 300-400 m hæð. Snjó festi ekki á láglandi, enda hitastig um 1 gráða á C. Vindur var NA, hægur 2-3 vindstig. Daginn áður var allhvasst, 6-7 vindstig NA, rigning á láglandi en snjócoma til fjalla, hitastig um 2 gráður á C. Úrkoma mældist að morgni (kl. 9) hins 26. mars 18.4 mm. Svipað veðurfar hafði verið undanfarna daga og samanlögð úrkoma frá því á

skírdag 44.2 mm. Þetta gefur vísbendingu um að snjókoma var mikil til fjalla, ja reyndar í 300-400 m hæð.

Orsök: Líklega af mannavöldum.

Mannskaðar og tjón: Tveir ungir menn fórust.

Heimildir: Gunnar Ólafsson: Bréf til Sigurjóns Rists síðasta vetrardag 1979 (styðst við sinn snjóflóðaannál).

Hafliði Helgi Jónsson: Snjóflóðaannál árána 1975-1980, Jökull, 31. ár, bls. 47-90, tafla 3, bls. 51.

Gunnar Ólafsson: Kort 1:10000, Neskaupstaður, snjóflóðaat-huganir 1975-1978. SHH las af kortinu.

Hjörleifur Guttormsson: Gögn Hjörleifs Guttormssonar, handrit, varðveitt í Skjalasafni Neskaupstaðar. Eftir Hjálvari Ólafssyni. Afrit af "frumgögnum" á VÍ, bls. 19, og viðtal SHH við HG í mars 1997.

Alþjóðleg flokkun:

Athugasemd: HG eftir Hjálvari Ólafssyni: Snjólag í 300-400 m hæð til hliðar við flóðið 50-60 cm, laust. Flóðið ekki breitt, 25-30 m, en um 4 m þykkt. Mjög hart. Annað hlaup undir var greinilegt. Innan við gilið. Smáspýja beint að ofan. Búnir að leita frá kl. 03 til 10:10. Kannski um 300 m upp, þá helmingur eftir. Voru 18 frá kl. 03.

SHH: Breidd er líklega ónákvæm, en samkvæmt samtölum við heimamenn hljóp eingöngu úr innri hluta gilsins. Því ber saman við bréf frá GÓ til Sigurjóns Rists, sem "fannst" í jan. 1996 (sjá að framan). Hæð ónákvæm, en lesin af korti GÓ.

Í hlíðinni innan við Nesgil veturinn 1977-1978

Númer: Númer 66
Snjóflod = 1040 i

Dagsetning: Veturinn 1977-1978.

Staðsetning: SHH: Í hlíðinni innan við Nesgil.

Flóðfarvegur:

Upptök: SHH: Hæð ≈ 370 m.
Breidd ≈ 120 m.

Farvegur: SHH: Lárétt lengd ≈ 220 m.

Tunga: SHH: Hæð stöðvunarpunkts ≈ 260 m.
Breidd ≈ 40-60 m.

Tegund flóðs:

Veður:

Orsök:

Mannskaðar og tjón: Ekkert tjón.

Heimildir: Hafliði Helgi Jónsson: Snjóflóðaannáll áráanna 1975-1980, Jökull, 31. ár, bls. 47-90, tafla 3, bls. 51.
Gunnar Ólafsson: Kort 1:10000, Neskaupstaður, snjóflóðaathuganir 1979. SHH las af kortinu.

Alþjóðleg flokkun:

Athugasemd: SHH: Hvergi er getið um þetta flóð í lista GÓ neðst á korti, aðeins teiknað (litur sýnir hvaða vetur það féll), svo dagsetningu vantar.

Athugasemd um snjóflóðaannála í Jökli o.fl.

Snjóflóðaannálar í Jökli nefndu engin flóð 1979 í Neskaupstað, en Gunnar Ólafsson hefur handteiknað flóð inn á kort, sem til var á bæjarskrifstofunni þar, og fékk ég afrit af því og litaði eftir frumritinu.

1978-1979 eru snjóathugunarstaurar ekki nefndir með flóðunum.

Skágil 15.04.1979

Númer: Númer 67
Snjoflod = 1060 i

Dagsetning: 15.04.1979.

Staðsetning: Skágil.

Flóðfarvegur:

Upptök: SHH: Hæð ≈ 510-530 m.
 Breidd ≈ 90 m.

Farvegur: SHH: Lárétt lengd ≈ 430 m.

Tunga: SHH: Hæð stöðvunarpunkts ≈ 250 m.
 (Flóðið er V-laga).

Tegund flóðs:

Veður:

Orsök:

Mannskaðar og tjón: Ekkert tjón.

Heimildir: Gunnar Ólafsson: Kort 1:10000, Neskaupstaður, snjóflóðaathuganir 1979. SHH las af kortinu.

Alþjóðleg flokkun:

Athugasemd:

Miðstrandargil 15.04.1979

Númer: Númer 68
Snjoflod = 1090 (ekki hnitað)

Dagsetning: 15.04.1979.
Staðsetning: Miðstrandargil.
Flóðfarvegur:
Upptök: SHH: Hæð ≈ 520-530 m.
Breidd ≈ 90 m.
Farvegur: SHH: Lárétt lengd ≈ 160 m.
Tunga: SHH: Hæð stöðvunarpunkts ≈ 440 m.
(Flóðið er V-laga).

Tegund flóðs:

Veður:

Orsök:

Mannskaðar og tjón: Ekkert tjón.

Heimildir: Gunnar Ólafsson: Kort 1:10000, Neskaupstaður, snjóflóðaat-
huganir 1979. SHH las af kortinu.

Alþjóðleg flokkun:

Athugasemd:

Klofagil 17.04.1979

Númer: Númer 69
Snjoflod = 1066 i
Dagsetning: 17.04.1979.
Staðsetning: Klofagil.
Flóðfarvegur:
Upptök: SHH: Hæð ≈ 340 m.
Breidd ≈ 30 m.
Farvegur: SHH: Lárétt lengd ≈ 340 m.
Tunga: SHH: Hæð stöðvunarpunkts ≈ 170 m.
(Breidd er örlítill).

Tegund flóðs:

Veður:

Orsök:

Mannskaðar og tjón: Ekkert tjón.

Heimildir: Gunnar Ólafsson: Kort 1:10000, Neskaupstaður, snjóflóðaat-
huganir 1979. SHH las af kortinu.

Alþjóðleg flokkun:

Athugasemd: Flóðið er mjög mjótt á korti.

Bræðslugjá I 17.04.1979

Númer: Númer 70
Snjoflod = 1065 i

Dagsetning: 17.04.1979.

Staðsetning: Bræðslugjá I (innsta gjáin).

Flóðfarvegur:

Upptök: SHH: Hæð ≈ 390 m.
Breidd ≈ 60 m.

Farvegur: SHH: Lárétt lengd ≈ 320 m.

Tunga: SHH: Hæð stöðvunarpunkts ≈ 210 m.
(Breidd er lítil, flóðið er V-laga).

Tegund flóðs:

Veður:

Orsök:

Mannskaðar og tjón: Ekkert tjón.

Heimildir: Gunnar Ólafsson: Kort 1:10000, Neskaupstaður, snjóflóðaat-
huganir 1979. SHH las af kortinu.

Alþjóðleg flokkun:

Athugasemd:

Klofagil 20.05.1979

Númer: Númer 71
Snjoflod = 1067 i

Dagsetning: 20.05.1979.

Staðsetning: Klofagil.

Flóðfarvegur:

Upptök: SHH: Hæð ≈ 640 m.
Breidd ≈ 20 m.

Farvegur: SHH: Lárétt lengd ≈ 760 m.

Tunga: SHH: Hæð stöðvunarpunkts ≈ 150 m.
Breidd ≈ 20 m.

Tegund flóðs:

Veður:

Orsök:

Mannskaðar og tjón: Ekkert tjón.

Heimildir: Gunnar Ólafsson: Kort 1:10000, Neskaupstaður, snjóflóðaat-
huganir 1979. SHH las af kortinu.

Alþjóðleg flokkun:

Athugasemd: Mjótt á korti, beygir eftir gili.

Bræðslugjá III 20.05.1979

Númer: Númer 72
Snjoflod = 1068 i

Dagsetning: 20.05.1979.

Staðsetning: Bræðslugjá III (ysta gjáin).

Flóðfarvegur:

Upptök: SHH: Hæð ≈ 740-780 m.
 Breidd ≈ 20 m.

Farvegur: SHH: Lárétt lengd ≈ 750 m.

Tunga: SHH: Hæð stöðvunarpunkts ≈ 250 m.
 Breidd ≈ 20 m.

Tegund flóðs:

Veður:

Orsök:

Mannskaðar og tjón: Ekkert tjón.

Heimildir: Gunnar Ólafsson: Kort 1:10000, Neskaupstaður, snjóflóðaat-
huganir 1979. SHH las af kortinu.

Alþjóðleg flokkun:

Athugasemd:

Bræðslugjá II 20.05.1979

Númer: Númer 73
Snjoflod = 1069 i

Dagsetning: 20.05.1979.

Staðsetning: Bræðslugjá II (miðgjáin).

Flóðfarvegur:

Upptök: SHH: Hæð ≈ 780 m.
 Breidd ≈ 20 m.

Farvegur: SHH: Lárétt lengd ≈ 960 m.

Tunga: SHH: Hæð stöðvunarpunkts ≈ 170 m.
 Breidd ≈ 20 m.

Tegund flóðs:

Veður:

Orsök:

Mannskaðar og tjón: Ekkert tjón.

Heimildir: Gunnar Ólafsson: Kort 1:10000, Neskaupstaður, snjóflóðaat-
huganir 1979. SHH las af kortinu.

Alþjóðleg flokkun:

Athugasemd:

Klofagil 22.-23.05.1979

Númer: Númer 74
Snjoflod = 1061 i

Dagsetning: 22.-23.05.1979.

Staðsetning: Klofagil.

Flóðfarvegur:

Upptök: SHH: Hæð ≈ 460 m.
Breidd ≈ 50 m.

Farvegur: SHH: Lárétt lengd ≈ 660 m.

Tunga: SHH: Hæð stöðvunarpunkts ≈ 100 m.
Breidd ≈ 60 m.

Tegund flóðs:

Veður:

Orsök:

Mannskaðar og tjón: Ekkert tjón.

Heimildir: Gunnar Ólafsson: Kort 1:10000, Neskaupstaður, snjóflóðaat-
huganir 1979. SHH las af kortinu.

Alþjóðleg flokkun:

Athugasemd:

2. gil utan við Bræðslugjár 22.-23.05.1979

Númer: Númer 75
Snjoflod = 1062 i

Dagsetning: 22.-23.05.1979.

Staðsetning: 2. gil utan við Bræðslugjár.

Flóðfarvegur:

Upptök: SHH: Hæð ≈ 370-410 m.
Breidd ≈ 40 m ?

Farvegur: SHH: Lárétt lengd ≈ 480 m.

Tunga: SHH: Hæð stöðvunarpunkts ≈ 140 m.
Breidd ≈ 20 m ?

Tegund flóðs:

Veður:

Orsök:

Mannskaðar og tjón: Ekkert tjón.

Heimildir: Gunnar Ólafsson: Kort 1:10000, Neskaupstaður, snjóflóðaaathuganir 1979. SHH las af kortinu.

Alþjóðleg flokkun:

Athugasemd:

Bræðslugjár 22.-23.05.1979

Númer: Númer 76
Snjoflod = 1063 i

Dagsetning: 22.-23.05.1979.

Staðsetning: Bræðslugjár.

Flóðfarvegur: Allar gjárnar þrjár.

Upptök: SHH: Hæð ≈ 320-430 m.
Breidd ≈ 300 m.

Farvegur: SHH: Lárétt lengd ≈ 560 m.

Tunga: SHH: Hæð stöðvunarpunkts ≈ 115 m.
Breidd ≈ 220 m.

Tegund flóðs:

Veður:

Orsök:

Mannskaðar og tjón: Ekkert tjón.

Heimildir: Gunnar Ólafsson: Kort 1:10000, Neskaupstaður, snjóflóðaaathuganir 1979. SHH las af kortinu.

Alþjóðleg flokkun:

Athugasemd: Flóð úr öllum Bræðslugjánum þrem. Tungan klofnar í tvennt, önnur er 100 m breið, hin 30 m.

Næsta gil innan við Bræðslugjár 22.-23.05.1979

Númer: Númer 77
Snjoflod = 1064 i

Dagsetning: 22.-23.05.1979.

Staðsetning: Næsta gil innan við Bræðslugjár.
Neðan við Fláa.

Flóðfarvegur:

Upptök: SHH: Hæð ≈ 410-430 m.
Breidd ≈ 60 m.

Farvegur: SHH: Lárétt lengd ≈ 500 m.

Tunga: SHH: Hæð stöðvunarpunkts ≈ 160 m.
(Flóðið er V-laga).

Tegund flóðs:

Veður:

Orsök:

Mannskaðar og tjón: Ekkert tjón.

Heimildir: Gunnar Ólafsson: Kort 1:10000, Neskaupstaður, snjóflóðaat-
huganir 1979. SHH las af kortinu.

Alþjóðleg flokkun:

Athugasemd:

Snjóflóð 1980 - 1985

Athugasemd um hnitun

Frá 1981 til 1983 eru til snjóflóðaskýrslur frá Gunnari Ólafssyni, en ekki eru til teikningar af flóðunum. Þau hafa verið hnitúð í Arc Info kerfi VÍ (Anne Choquet og SHH) eftir bestu getu skv. þessum upplýsingum. Þau voru auðkennd með i, þ.e. útlínur snjóflóða eru ónákvæmar (inaccurate). Nánar er fjallað um þessa flokkun í inngangi.

Drangagil 06.02.1981

Númer: Númer 78
Snjóflod = 190 i
ÁJ: NKR18e

Dagsetning: 06.02.1981.
(26.02.1981 í Jökli).

Staðsetning: Drangagil.

Flóðfarvegur:

Upptök: GÓ: Hæð upptaka ≈ 550 m.
ÁJ: Líkleg hæð upptaka ≈ 500-600 m.

Farvegur: ÁJ: Lárétt lengd ≈ 0.4-0.6 km.

Tunga: GÓ: Hæð stöðvunarpunkts ≈ 250 m.
Breidd ≈ 40 m.

- ÁJ:** Hæð stöðvunarpunkts \approx 250 m.
 Breidd \approx 40 m.
- Tegund flóðs:** **GÓ:** Þurrt flekahlaup.
ÁJ: Þurrt flekahlaup.
- Veður:** Lofthiti 4°C. Skafrenningur var til fjalla. Vindur V-NV 5-7 vindstig og snjódýpt í næsta nágrenni 80 cm. Snjór var í meðallagi miðað við árstíma. Kvöldið áður var lofthiti 4°C.
- Orsök:** Snjórinn hljóp ofan á eldra lagi.
- Mannskaðar og tjón:** Ekkert tjón.
- Heimildir:** VÍ, Gunnar Ólafsson: Skýrsla um snjóflóð.
 Hafliði Helgi Jónsson: Snjóflóðaannáll á Íslandi veturinn 1980-1981, Jökull, 33. ár, bls. 149-152.
 Árni Jónsson, Hnit hf: Snjóflóðahættumat fyrir Neskaupstað mars 1992, 69-44-00-SK-01.
- Alþjóðleg flokkun:**
- Athugasemdir:** Dagsetning á snjóflóðaskýrslu GÓ er 6. febrúar, en í Jökli og hjá ÁJ er hún 26. febrúar. Frumheimild er GÓ.

Ytri Sultarbotnagjá 20.03.1981

- Númer:** Númer 79
 Snjoflod = 1076 i
 ÁJ: NKR04d
- Dagsetning:** 20.03.1981, að næturlagi.
- Staðsetning:** **ÁJ:** Ytri Sultarbotnagjá.
GÓ: Ofan Rauðubjarga.
- Flóðfarvegur:** **GÓ:** Hlaupið hefur úr gilskoru.
- Upptök:** **GHS:** 575-600 m ?
GÓ: Undir klettum.
- Farvegur:**
- Tunga:** **GÓ:** Breidd \approx 60-70 m.
 Hæð stöðvunarpunkts \approx 80 m h.y.s., um það bil 50 m neðan við snjóathugunarstaur nr. 11.
HHJ: Dyngjan var um 1 m á dýpt.
- Tegund flóðs:** **ÁJ:** Breidd \approx 65 m.
GÓ: Þurrt lausasnjóflóð.
ÁJ: Þurrt lausasnjóflóð.
- Veður:** Snjókoma, skafrenningur á láglandi og til fjalla, lofthiti -6°C, kólnandi, vindur NV 4-5 vindstig. Snjór var í meðallagi miðað við árstíma.
- Orsök:** Lausasnjór hefur runnið af stað, en undirlag var harðfenni. Snjórinn hljóp ofan á eldra lagi.

Mannskaðar og tjón: Ekkert tjón.

Heimildir: VÍ, Gunnar Ólafsson: Skýrsla um snjóflóð, kom að flóðinu.
Haflíði Helgi Jónsson: Snjóflóðaannáll á Íslandi veturinn 1980-1981, Jökull, 33. ár, bls. 149-152.
Árni Jónsson, Hnit hf: Snjóflóðahættumat fyrir Neskaupstað mars 1992, 69-44-00-SK-01.
Guðmundur Helgi Sigfússon fann hæð upptaka gróflega á korti.

Alþjóðleg flokkun:

Athugasemdir:

Bræðslugjá I 20.03.1981

Númer: Númer 80
Snjóflod = 160 i
ÁJ: NKR07

Dagsetning: 20.03.1981, að næturlagi.

Staðsetning: Bræðslugjá I (innsta gjáin).

Flóðfarvegur:

Upptök: GÓ: Í gilskoru í ≈ 600 m hæð, undir klettum.
ÁJ: Hæð ≈ 600-800 m.

Farvegur: ÁJ: Lárétt lengd óþekkt.

Tunga: GÓ: Breidd = 80 m.
Hæð stöðvunarpunkts í 70 m h.y.s., 60-70 m neðan við snjóathugunarstaur 16, sem stendur óhöggud í miðju hlaupi.
Við stöngina er þykkt 1 m.
ÁJ: Hæð stöðvunarpunkts ≈ 70 m.
Breidd = 80 m.
Dýpt 1.0 m.

Tegund flóðs: GÓ: Þurrt lausasnjóflóð.
ÁJ: Þurrt lausasnjóflóð.

Veður: Snjócoma, skafrenningur á láglandi og til fjalla, lofthiti -6°C, kólnandi, vindur NV 4-5 vindstig. Snjór var í meðallagi miðað við árstíma.
Sjá skýrslu GÓ: GÓ kannaði snjóalög í fjallinu 21.03.1981, kl. 13-14. Snjór mjög laus ofan á harðfenni og ekki eins mikill vindur og í bænum. Snjódýpt "mæld" á gönguskíðum og var um 40 cm að jafnaði upp að 300 m h.y.s. Lítill snjór var í klettabeltum.

Orsök: Upptök í gilskoru, hljóp ofan á eldra lagi.

Mannskaðar og tjón: Ekkert tjón.

Heimildir: VÍ, Gunnar Ólafsson: Skýrsla um snjóflóð, kom að flóðinu.
Haflíði Helgi Jónsson: Snjóflóðaannáll á Íslandi veturinn 1980-1981, Jökull, 33. ár, bls. 149-152.
Árni Jónsson, Hnit hf: Snjóflóðahættumat fyrir Neskaupstað mars 1992, 69-44-00-SK-01.

Alþjóðleg flokkun:

Athugasemdir:

Rétt innan Drangagils 23.03.1981

Númer: Númer 81
Snjóflod = 185 i
ÁJ: NKR17

Dagsetning: 23.03.1981, að næturlagi.

Staðsetning: Rétt innan Drangagils.

Flóðfarvegur:

Upptök: GÓ: Rétt ofan við neðstu kletta í 450 m. Brotið var um 50 cm (kom fram aftan á skýrslunni, en þann 24.03.1981 sá hann brotið, er hann athugaði hlaupið nánar).
ÁJ: Hæð ≈ 350-450 m (líkleg upptök).

Farvegur: SHH: Sandrine Sanchez frá Frakklandi tók eftir, að áætluð lengd skv. skýrslu GÓ (500 m) stenst ekki, en ÁJ hefur einnig notað hana.

Tunga: GÓ: Breidd ≈ 40-50 m (leiðrétt næsta dag, fyrst skráð 20-30 m).
Þykkt (d) ≈ 0.7-0.8 m.
Hæð stöðvunarpunkts ≈ 300 m, við brekkurætur.
ÁJ: Hæð stöðvunarpunkts ≈ 300 m.
Breidd ≈ 45 m.
Þykkt = 0.7-0.8 m.

Tegund flóðs: GÓ: Þurr flekahlaup.
ÁJ: Þurr lausasnjóflóð.

Veður: Snjócoma, skafrenningur á láglandi og til fjalla, lofthiti 5-6°C, kólnandi, vindur N-NA. Snjór var í meðallagi miðað við árstíma, var um 30-50 cm laus snjór. Aftast í skýrslunni segir GÓ frá ferð í fjallið næsta dag, en þá höfðu miklar breytingar orðið, var komið harðfenni, sem gönguskíði mörkuðu varla í, en allan snjó hafði rifið af hæðum og hryggjum.

Orsök:

Mannskaðar og tjón: Ekkert tjón.

Heimildir: VÍ, Gunnar Ólafsson: Skýrsla um snjóflóð, skoðaði það í kíkí.

Haflíði Helgi Jónsson: Snjóflóðaánnáll á Íslandi veturinn 1980-1981, Jökull 33. ár, bls. 149-152.

Árni Jónsson, Hnit hf: Snjóflóðahættumat fyrir Neskaupstað mars 1992, 69-44-00-SK-01.

Alþjóðleg flokkun:

Athugasemdir:

Sjá skýringar aftan á skýrslu GÓ.

Sandrine Sanchez frá Frakklandi tók eftir, að áætluð lengd skv. skýrslu GÓ (500 m) stenst ekki, en ÁJ hefur einnig notað hana.

GÓ segir tegund þurrt flekahlaup, en ÁJ þurrt lausasnjóflóð.

Miðstrandargil og/eða Klófagil 29.03.1981

- Númer:** Númer 82
Snjóflod = 170 i
ÁJ: NKRI1c og NKRI2a
- Dagsetning:** 29.03.1981, kl. 13-14.
- Staðsetning:** ÁJ: Miðstrandargil og/eða Klófagil.
GÓ: Á Mánasvæði.
- Flóðfarvegur:**
- Upptök:** GÓ: Við fjallsbrún.
GHS: Hæð ≈ 675 m.
ÁJ: Upptakasvæði flóðs ekki skilgreint.
Hæð ≈ 600-700 m.
- Farvegur:** GÓ: Lengd = 1000 m.
ÁJ: Lengd = 1000 m.
- Tunga:** GÓ: Breidd = 150-200 m.
Hæð stöðvunarpunkts ≈ 80 m, sporður í malargryfju.
ÁJ: Breidd = 150-200 m.
Hæð stöðvunarpunkts ≈ 80 m.
- Tegund flóðs:** GÓ: Vott flekahlaup.
ÁJ: Vott flekahlaup.
- Veður:** Logn og sólbráð, hlýnandi, hitastig 7°C. Snjór var í meðallagi miðað við árstíma.
- Orsök:** Hlýnandi og sólbráð mikil í hlíðinni, snjórinn hljóp ofan á eldra lagi.
- Mannskaðar og tjón:** Ekkert tjón.
- Heimildir:** VÍ, Gunnar Ólafsson: Skýrsla um snjóflóð, kom að flóðinu.
Haflíði Helgi Jónsson: Snjóflóðaánnáll á Íslandi veturinn 1980-1981, Jökull, 33. ár, bls. 149-152.
Árni Jónsson, Hnit hf: Snjóflóðahættumat fyrir Neskaupstað mars 1992, 69-44-00-SK-01.

SHH las hæð fjallabruna af korti.

Alþjóðleg flokkun:

Athugasemdir:

Fjallið ofan Neskaupstaðar 29.03.1981

Númer: Númer 83
Snjoflod = 1095 (ekki hnitad)

Dagsetning: 29.03.1981, kl. 13-14.

Staðsetning: Fjallið ofan Neskaupstaðar.

Flóðfarvegur: Mörg smáflóð.

Upptök:

Farvegur: GÓ: Snjóspýjur féllu úr nær hverju gili í dag, en fáar náðu nema neðstu klettabeltum.

Tunga:

Tegund flóðs:

Veður: Sjá númer 82 hér að framan.

Orsök:

Mannskaðar og tjón: Ekkert tjón.

Heimildir: VÍ, Gunnar Ólafsson: Athugasemd í skýrslu um snjóflóð á Mánasvæði.
Hafliði Helgi Jónsson: Snjóflóðaannáll á Íslandi veturinn 1980-1981, Jökull, 33. ár, bls. 149-152.

Alþjóðleg flokkun:

Athugasemdir:

Innri Sultarbotnagjá 04.11.1981

Númer: Númer 84
Snjoflod = 156 i
ÁJ: NKR03

Dagsetning: 04.11.1981.

Staðsetning: Innri Sultarbotnagjá.

Flóðfarvegur: Snjór hljóp ofan á jörð og tók hlaupið með sér aur og grjót.

Upptök: GÓ: Upp undir efstu klettabeltum.
ÁJ: Hæð ≈ 650-850 m.

Farvegur: ÁJ: Lárétt lengd ≈ 0.9-1.2 km.

Tunga: GÓ: Hlaupsporður í 150 m h.y.s.
ÁJ: Hæð stöðvunarpunkts ≈ 150 m.

Tegund flóðs: GÓ: Vott lausasnjóflóð.
ÁJ: Vott lausasnjóflóð.

Veður: Snjókoma, slydda, lofthiti 1.1°C, NA 6-7 vindstig. Snjór mikill miðað við árstíma.

Orsök: Mikil úrkoma, slydda. Snjórinn hljóp ofan á jörð.

Mannskaðar og tjón: Ekkert tjón.

Heimildir: VÍ, Gunnar Ólafsson: Skýrsla um snjóflóð.
Haflíði Helgi Jónsson: Snjóflóðaannáll á Íslandi veturinn 1981-1982, Jökull, 33. ár, bls. 153-154.
Árni Jónsson, Hnit hf: Snjóflóðahættumat fyrir Neskaupstað mars 1992, 69-44-00-SK-01.

Alþjóðleg flokkun:

Athugasemdir: Ein snjóflóðaskýrsla er frá GÓ um 4-5 flóð sama dag, auk spýja við Þrastarlund. Upptökin eru öll í svipaðri hæð, þ.e. upp undir efstu klettabeltum.

Ytri Sultarbotnagjá 04.11.1981

Númer: Númer 85
Snjoflod = 1077 i
ÁJ: NKR04e

Dagsetning: 04.11.1981.

Staðsetning: Ytri Sultarbotnagjá.

Flóðfarvegur: Snjór hljóp ofan á jörð og tók hlaupið með sér aur og grjót.

Upptök: GÓ: Upp undir efstu klettabeltum.
ÁJ: Hæð ≈ 600-700 m.

Farvegur: ÁJ: Lárétt lengd ≈ 0.9-1.2 km.

Tunga: GÓ: Hlaupsporður í 130 m h.y.s.
ÁJ: Hæð stöðvunarpunkts ≈ 130 m.

Tegund flóðs: GÓ: Vott lausasnjóflóð.
ÁJ: Vott lausasnjóflóð.

Veður: Snjókoma, slydda, lofthiti 1.1°C, NA 6-7 vindstig. Snjór mikill miðað við árstíma.

Orsök: Mikil úrkoma, slydda. Snjór hljóp ofan á jörð.

Mannskaðar og tjón: Ekkert tjón.

Heimildir: VÍ, Gunnar Ólafsson: Skýrsla um snjóflóð.
Haflíði Helgi Jónsson: Snjóflóðaannáll á Íslandi veturinn 1981-1982, Jökull, 33. ár, bls. 153-154.
Árni Jónsson, Hnit hf: Snjóflóðahættumat fyrir Neskaupstað mars 1992, 69-44-00-SK-01.

Alþjóðleg flokkun:

Athugasemdir: Ein snjóflóðaskýrsla er frá GÓ um 4-5 flóð sama dag, auk spýja við Þrastarlund. Upptökin eru öll í svipaðri hæð, þ.e. upp undir efstu klettabeltum.

Neðan Fláa ? 04.11.1981

Númer: Númer 86
Snjoflod = 157 (ekki hnitað)
ÁJ: NKR04f

Dagsetning: 04.11.1981.

Staðsetning: SHH: Neðan Fláa ?
ÁJ: Ytri Sultarbotnagjá (annað flóð þar sama dag?).
GÓ og HHJ: Ofan Rauðubjarga.

Flóðfarvegur: GÓ: Snjór hljóp ofan á jörð og tók hlaupið með sér aur og grjót.

Upptök: GÓ: Upp undir efstu klettabeltum.

Farvegur:

Tunga: GÓ: Hlaupsporður í 80 m h.y.s.
ÁJ: Hæð stöðvunarpunkts ≈ 80 m.

Tegund flóðs: GÓ: Vott lausasnjóflóð.
ÁJ: Vott lausasnjóflóð.

Veður: Snjókoma, slydda, lofthiti 1.1°C, NA 6-7 vindstig.
Snjór mikill miðað við árstíma.

Orsök: Mikil úrkoma, slydda. Snjór hljóp ofan á jörð.

Mannskaðar og tjón: Ekkert tjón.

Heimildir: VÍ, Gunnar Ólafsson: Skýrsla um snjóflóð.
Hafliði Helgi Jónsson: Snjóflóðaánnáll á Íslandi veturinn 1981-1982, Jökull, 33. ár, bls. 153-154.
Árni Jónsson, Hnit hf: Snjóflóðahættumat fyrir Neskaupstað mars 1992, 69-44-00-SK-01.

Alþjóðleg flokkun:

Athugasemdir: Ein snjóflóðaskýrsla er frá GÓ um 4-5 flóð sama dag, auk spýja við Þrastarlund. Upptökin eru öll í svipaðri hæð, þ.e. upp undir efstu klettabeltum.
Snjóflóðið var ekki hnitað. GÓ segir það ofan Rauðubjarga, en ÁJ úr Ytri Sultarbotnagjá. Annað flóð var úr Ytri Sultarbotnagjá sama dag (snjoflod = 1077 og númer ÁJ NKR04e), svo hér þótti staðsetning of órugg.

Bræðslugjár I og II 04.11.1981

- Númer:** Númer 87
Snjoflod = 159 i
ÁJ: NKR06b, NKR07b
- Dagsetning:** 04.11.1981.
- Staðsetning:** Bræðslugjár I og II.
- Flóðfarvegur:** GÓ: Snjór hljóp ofan á jörð og tók hlaupið með sér aur og grjót.
- Upptök:** GÓ: Upp undir efstu klettabeltum.
ÁJ: Hæð ≈ 700-800 m.
- Farvegur:** ÁJ: Lárétt lengd ≈ 1.2-1.3 km.
- Tunga:** GÓ: Hlaupsporður í 60 m h.y.s.
ÁJ: Þykkt nokkrir metrar.
Hæð stöðvunarpunkts ≈ 60 m.
- Tegund flóðs:** GÓ: Vott lausasnjóflóð.
ÁJ: Vott lausasnjóflóð.
- Veður:** Snjókoma, slydda, lofthiti 1.1°C, vindur NA 6-7 vindstig.
Snjór mikill miðað við árstíma.
- Orsök:** Mikil úrkoma, slydda.
- Mannskaðar og tjón:** Ekkert tjón.
- Heimildir:** Ví, Gunnar Ólafsson: Skýrsla um snjóflóð.
Haflíði Helgi Jónsson: Snjóflóðaánnáll á Íslandi veturinn 1981-1982, Jökull, 33. ár, bls. 153-154.
Árni Jónsson, Hnit hf: Snjóflóðahættumat fyrir Neskaupstað mars 1992, 69-44-00-SK-01.
- Alþjóðleg flokkun:**
- Athugasemdir:** Ein snjóflóðaskýrsla er frá GÓ um 4-5 flóð sama dag, auk spýja við Þrastarlund. Upptökin eru öll í svipaðri hæð, þ.e. upp undir efstu klettabeltum.
GÓ: Mest er hlaup úr Bræðslugjá II. Við gilksjaft er óhemju bunki, margir metrar á þykkt. Þaðan liggja tveir halar, annar nokkru lengri, og nær eins og fyrr segir niður í 60 m h.y.s. og er þá skammt að raflínu.

Fjallið ofan við Þrastarlund 04.11.1981

- Númer:** Númer 88
Snjoflod = 1096 (ekki hnitað)
- Dagsetning:** 29.03.1981.
- Staðsetning:** Fjallið ofan við Þrastarlund.
- Flóðfarvegur:**

Upptök:
Farvegur:
Tunga:
Tegund flóðs: Nokkrar spýjur.
Veður:
Orsök:
Mannskaðar og tjón: Ekkert tjón.
Heimildir: VÍ, Gunnar Ólafsson: Skýrsla um snjóflóð.
Alþjóðleg flokkun:
Athugasemdir:

Miðstrandargil og/eða Klofagil 01.-02.03.1982

Númer: Númer 89
Snjoflod = 179 i

Dagsetning: 01.-02.03.1982.
GÓ: Aðfaranótt 02.03.1982 eða að kvöldi 01.03.1982.

Staðsetning: SHH: Miðstrandargil og/eða Klofagil.
GÓ: Mánavæði.

Flóðfarvegur:
Upptök: GÓ: Í giljum.
Farvegur:
Tunga: GÓ: Breidd = 100 m.
Stöðvaðist í malargryfju rétt neðan við 100 m hæðarlínu.

Tegund flóðs: GÓ: Þurrt lausasnjóflóð.

Veður: Snjókoma, skafrenningur til fjalla, kólnandi. Það var 25-30 cm nýr snjór í nárenni og snjór var í meðallagi miðað við árstíma.

Orsök: Snjórinn hljóp ofan á eldra lagi.

Mannskaðar og tjón: Ekkert tjón.

Heimildir: VÍ, Gunnar Ólafsson: Skýrsla um snjóflóð.
Hafliði Helgi Jónsson: Snjóflóðaannáll á Íslandi veturinn 1981-1982, Jökull 33. ár, bls. 153-154.

Alþjóðleg flokkun:
Athugasemdir:

Tröllagil 01.-02.03.1982

- Númer:** Númer 90
Snjoflod = 178 i
ÁJ: NKR13e, NKR14d
- Dagsetning:** 01.-02.03.1982.
- Staðsetning:** GÓ: Tröllagil (ef et. = Innra Tröllagil, en bæði ef ft.).
ÁJ: Ytra Tröllagil, Innra Tröllagil.
- Flóðfarvegur:**
- Upptök:** GÓ: Í giljum.
ÁJ: Upptakasvæði ekki skilgreint, hæð ≈ 550-650 m.
- Farvegur:** ÁJ: Lárétt lengd ≈ 0.9-1.1 km.
- Tunga:** GÓ: Sporður um 150 m frá byggð (við Urðarteig 4 og 12).
ÁJ: Hæð stöðvunarpunkts ≈ 60 m.
- Tegund flóðs:** GÓ: Þurrt lausasnjóflóð.
ÁJ: Þurrt lausasnjóflóð.
- Veður:** Sjá númer 89 hér að framan.
- Orsök:**
- Mannskaðar og tjón:** Ekkert tjón.
- Heimildir:** VÍ, Gunnar Ólafsson: Neðanmáls í skýrslu um snjóflóð númer 89 hér að framan (á Mánavæði) á sama tíma.
Hafliði Helgi Jónsson: Snjóflóðaánnáll á Íslandi veturinn 1981-1982, Jökull, 33. ár, bls. 153-154.
Árni Jónsson, Hnit hf: Snjóflóðahættumat fyrir Neskaupstað mars 1992, 69-44-00-SK-01.
- Alþjóðleg flokkun:**
- Athugasemdir:** GÓ: ... Þar hafa engin hlaup orðið síðan athuganir hófust.

Drangagil 01.-02.03.1982

- Númer:** Númer 91
Snjoflod = 191 i
ÁJ: NKR18f
- Dagsetning:** 01.-02.03.1982.
GÓ: Aðfaranótt 02.03.1982 eða að kvöldi 01.03.1982.
- Staðsetning:** Drangagil.
- Flóðfarvegur:**
- Upptök:** GÓ: Ofarlega í gilskoru í ≈ 500 m h.y.s.
ÁJ: Hæð ≈ 500-600 m (líkleg upptök).
- Farvegur:** ÁJ: Lárétt lengd ≈ 0.8-1.0 km.
- Tunga:** GÓ: Stöðvaðist í 170 m hæð nokkru fyrir neðan gilkaft.

- Tegund flóðs:** ÁJ: Hæð stöðvunarpunkts \approx 170 m.
GÓ: Þurrt lausasnjóflóð.
ÁJ: Þurrt lausasnjóflóð.
- Veður:** Snjókoma, skafrenningur til fjalla, lofthiti -3° til -4°C , kólnandi, NA 4-5 vindstig.
Snjór í næsta nágrenni, 25-30 cm nýr snjór.
- Orsök:** Sennilega hefur fallið hengja.
- Mannskaðar og tjón:** Ekkert tjón.
- Heimildir:** VÍ, Gunnar Ólafsson: Skýrsla um 4 snjóflóð: úr Drangagili, Nesgili, Bakkagili og Stóralækjargili.
Haflíði Helgi Jónsson: Snjóflóðaánnáll á Íslandi veturinn 1981-1982, Jökull, 33. ár, bls. 153-154.
Árni Jónsson, Hnit hf: Snjóflóðahættumat fyrir Neskaupstað mars 1992, 69-44-00-SK-01.
- Alþjóðleg flokkun:**
- Athugasemdir:** Skýrsla um 4 snjóflóð: úr Drangagili (númer 91), Nesgili (númer 92), Bakkagili (númer 93) og Stóralækjargili (númer 94).

Nesgil 01.-02.03.1982

- Númer:** Númer 92
Snjóflod = 1091 (ekki hnitað)
ÁJ: NKR20d
- Dagsetning:** 01.-02.03.1982.
- Staðsetning:** Nesgil.
- Flóðfarvegur:**
Upptök:
Farvegur:
Tunga:
- Tegund flóðs:** Smáhlaup.
- Veður:** Sjá númer 91, Drangagil.
- Orsök:**
- Mannskaðar og tjón:** Ekkert tjón.
- Heimildir:** VÍ, Gunnar Ólafsson: Skýrsla um 4 snjóflóð: úr Drangagili, Nesgili, Bakkagili og Stóralækjargili.
Haflíði Helgi Jónsson: Snjóflóðaánnáll á Íslandi veturinn 1981-1982, Jökull, 33. ár, bls. 153-154.
Árni Jónsson, Hnit hf: Snjóflóðahættumat fyrir Neskaupstað mars 1992, 69-44-00-SK-01.

Alþjóðleg flokkun:

Athugasemdir: Skýrsla um 4 snjóflóð: úr Drangagili (númer 91), Nesgili (númer 92), Bakkagili (númer 93) og Stóralækjargili (númer 94).

Bakkagil 01.-02.03.1982

Númer: Númer 93
Snjoflod = 1092 (ekki hnitað)
ÁJ: NKR21d

Dagsetning: 01.-02.03.1982.

Staðsetning: Bakkagil.

Flóðfarvegur:
Upptök:
Farvegur:
Tunga:

Tegund flóðs: Smáhlaup.

Veður: Sjá númer 91, Drangagil.

Orsök:

Mannskaðar og tjón: Ekkert tjón.

Heimildir: VÍ, Gunnar Ólafsson: Skýrsla um 4 snjóflóð: úr Drangagili, Nesgili, Bakkagili og Stóralækjargili.
Hafliði Helgi Jónsson: Snjóflóðaannáll á Íslandi veturinn 1981-1982, Jökull, 33. ár, bls. 153-154.
Árni Jónsson, Hnit hf: Snjóflóðahættumat fyrir Neskaupstað mars 1992, 69-44-00-SK-01.

Alþjóðleg flokkun:

Athugasemdir: Skýrsla um 4 snjóflóð: úr Drangagili (númer 91), Nesgili (númer 92), Bakkagili (númer 93) og Stóralækjargili (númer 94).

Stóralækjargil 01.-02.03.1982

Númer: Númer 94
Snjoflod = 1093 (ekki hnitað)
ÁJ: NKR23b

Dagsetning: 01.-02.03.1982.

Staðsetning: Stóralækjargil.

Flóðfarvegur:
Upptök:
Farvegur:

Tunga:
Tegund flóðs: Smáhlaup.
Veður: Sjá númer 91, Drangagil.
Orsök:
Mannskaðar og tjón: Ekkert tjón.
Heimildir: VÍ, Gunnar Ólafsson: Skýrsla um 4 snjóflóð: úr Drangagili, Nesgili, Bakkagili og Stóralækjargili.
Hafliði Helgi Jónsson: Snjóflóðaannáll á Íslandi veturinn 1981-1982, Jökull 33. ár, bls. 153-154.
Árni Jónsson, Hnit hf: Snjóflóðahættumat fyrir Neskaupstað mars 1992, 69-44-00-SK-01.

Alþjóðleg flokkun:
Athugasemdir: Skýrsla um 4 snjóflóð: úr Drangagili (númer 91), Nesgili (númer 92), Bakkagili (númer 93) og Stóralækjargili (númer 94).

Bræðslugjár 01.-02.03.1982

Númer: Númer 95
Snjoflod = 166 i
ÁJ: NKR09c

Dagsetning: 01.-02.03.1982.
GÓ: Aðfaranótt 02.03 eða að kvöldi þess 01.03.

Staðsetning: Bræðslugjár.

Flóðfarvegur:
Upptök: GÓ: Í gilskoru.
Farvegur: ÁJ: Lárétt lengd ≈ 0.8-1.0 km.
Tunga: GÓ: Stöðvaðist í 100 m hæð, skammt fyrir ofan raflínu.
Breidd = 200 m.
ÁJ: Hæð stöðvunarpunkts ≈ 100 m.
Breidd = 200 m.

Tegund flóðs: GÓ: Þurrt lausasnjóflóð.
ÁJ: Þurrt lausasnjóflóð.

Veður: Sjá númer 91, Drangagil.

Orsök: Snjórinn hljóp ofan á eldra lagi.

Mannskaðar og tjón: Ekkert tjón.

Heimildir: VÍ, Gunnar Ólafsson: Skýrsla um snjóflóð.
Hafliði Helgi Jónsson: Snjóflóðaannáll á Íslandi veturinn 1981-1982, Jökull 33. ár, bls. 153-154.
Árni Jónsson, Hnit hf: Snjóflóðahættumat fyrir Neskaupstað mars 1992, 69-44-00-SK-01.

Alþjóðleg flokkun:

Athugasemdir:

Innan Miðstrandargils 09.-10.01.1983

- Númer:** Númer 96
Snjoflod = 167 i
ÁJ: NKR10
- Dagsetning:** 09.-10.01.1983.
GÓ: 09.01. eða aðfaranótt 10.01.
- Staðsetning:** Innan Miðstrandargils.
GÓ: Úr gilskoru utan snjóathugunarstaura 29-31.
- Flóðfarvegur:**
Upptök: Ekki getið um upptök hjá GÓ.
GHS: Hæð er 340-350 m, miðað við lengd flóðsins.
HHJ: Upptök í 150 m hæð (þetta er hæð stöðvunarpunkts skv. skýrslu GÓ).
ÁJ: Hæð ≈ 150 m (líkleg upptök). Villa var í Jökli.
- Farvegur:** GÓ: Áætluð lengd 300 m.
ÁJ: Lárétt lengd ≈ 300 m.
- Tunga:** GÓ: Breidd 30 m.
Stöðvaðist í 150 m h.y.s.
ÁJ: Breidd = 30 m.
Hæð stöðvunarpunkts ≈ 60 m. Villa var í Jökli.
- Tegund flóðs:** GÓ: Vott lausasnjóflóð.
ÁJ: Vott lausasnjóflóð.
- Veður:** Slydda, lofthiti 2-3°C, hlýnandi, NV 3 vindstig.
Snjór mjög lítil í fjallinu, en um 20 cm á láglandi, lítil miðað við árstíma.
- Orsök:** Snjórinn hljóp ofan á eldra lagi.
- Mannskaðar og tjón:** Ekkert tjón.
- Heimildir:** VÍ, Gunnar Ólafsson: Sameiginleg skýrsla um tvö snjóflóð, annað innan Miðstrandarskarðs, en hitt úr Skágili utan Dranga-skarðs.
Hafliði Helgi Jónsson: Snjóflóðaannáll á Íslandi veturinn 1982-1983, Jökull 34. ár, bls. 159-164.
Árni Jónsson, Hnit hf: Snjóflóðahættumat fyrir Neskaupstað mars 1992, 69-44-00-SK-01.
- Alþjóðleg flokkun:**
- Athugasemdir:** Í Jökli er villa, hæð upptaka skráð sem hæð stöðvunarpunkts. Þessi villa er einnig í gögnum ÁJ.
-

Skágil utan Drangaskarðs 09.01.1983

- Númer:** Númer 97
Snjoflod = 1074 i
ÁJ: NKR19b
- Dagsetning:** 09.01.1983.
- Staðsetning:** Skágil utan Drangaskarðs.
- Flóðfarvegur:** Giljaspýja.
- Upptök:** Ekki getið um upptök hjá GÓ.
GHS: 350 m, miðað við lengd flóðsins.
ÁJ: Hæð ≈ 300 m (villa var í Jökli).
- Farvegur:** GÓ: Lengd 100 m.
ÁJ: Lengd ≈ 100 m.
- Tunga:** GÓ: Breidd 10 m.
Stöðvaðist í 300 m hæð.
ÁJ: Breidd ≈ 10 m.
Hæð stöðvunarpunkts óþekkt (villa var í Jökli).
- Tegund flóðs:** GÓ: Vott lausasnjóflóð.
ÁJ: Vott lausasnjóflóð.
- Veður:** Sjá númer 96 hér að framan.
- Orsök:** Snjórinn hljóp ofan á eldra lagi.
- Mannskaðar og tjón:** Ekkert tjón.
- Heimildir:** VÍ, Gunnar Ólafsson: Sameiginleg skýrsla um tvö snjóflóð, annað innan Miðstrandarskarðs, en hitt úr Skágili utan Drangaskarðs.
Hafliði Helgi Jónsson: Snjóflóðaannáll á Íslandi veturinn 1982-1983, Jökull, 34. ár, bls. 159-164.
Árni Jónsson, Hnit hf: Snjóflóðahættumat fyrir Neskaupstað mars 1992, 69-44-00-SK-01.
- Alþjóðleg flokkun:**
- Athugasemdir:** Í Jökli er villa, hæð upptaka skráð sem hæð stöðvunarpunkts. Þessi villa er einnig í gögnum ÁJ.

Snjóflóð 1985 - 1990

Athugasemd um snjóflóðaannála í Jökli

Í snjóflóðaannálum í Jökli fyrir veturna 1983-1984, 1984-1985, 1985-1986, 1986-1987, 1987-1988 og 1988-1989 koma engin snjóflóð fram í Neskaupstað. Skv. samtali við Guðmund Helga Sigfússon voru engin stór snjóflóð á þessum tíma, einungis spýjur, og voru þær ekki skráðar, starfsvið athugunarmanna var

óskilgreint að þessu leyti. Lítil eða engin breyting varð því á tíðni snjóflóða á þessum tíma frá því sem fyrr var, þótt gögn séu ekki til.

Gögn frá 1988 til 1989 hafa fengist frá Guðmundi Helga Sigfússyni, en þau eru úr fundargerðum almannavarnanefndar Neskaupstaðar og dagbók GHS. Þarna er aðallega um að ræða athuganir á snjóalögum og svo veðri, en hér eru skráðar upplýsingar, sem koma fram um snjóflóð, spýjur eða gusur.

Ofan við frystihús 15.04.1988

Númer: Númer 98
1097 (ekki hnitad)

Dagsetning: 15.04.1988.

Staðsetning: Ofan við frystihús.

Flóðfarvegur:

Upptök:

Farvegur: Smávægilegar gusur úr giljum.

Tunga:

Tegund flóðs:

Veður: Snjódýpt 10-40 cm og snjóalög nokkuð föst.
Úrkoma frá kl. 09 til kl. 15 u.p.b. 6-7 mm, hitastig -1.5°C.
Lofthiti -2.8°C, mældist kl. 15 í 290 m hæð í fjallinu ofan við skógrækt.

Orsök:

Mannskaðar og tjón: Ekkert tjón.

Heimildir: Guðmundur Helgi Sigfússon og Tómas Zoëga: Fundargerðir almannavarnanefndar Neskaupstaðar, bls. 6.

Alþjóðleg flokkun:

Athugasemdir:

Hlíð rétt innan við Bræðslugjá I 21.03.1989

Númer: Númer 99
Snjoflod = 1083 c

Dagsetning: 21.03.1989.

Staðsetning: GHS kort: Hlíð rétt innan við Bræðslugjá I.
GHS glósur: Ofan og innan við frystihús SVN.

Flóðfarvegur: GHS glósur: Þrjú lítil flóð.
Á korti eru aðeins tvö.

Upptök: Óviss samkvæmt GHS.

Farvegur:

Tunga: GHS kort: Hæð stöðvunarpunkts um 80 m.
Breidd um 20 m.

Tegund flóðs:

Veður: Éljagangur þann 20. Sást upp í miðja kletta, snjór hafði aukist í giljum. Ekki sást neinar hengjur. Úrkoma frá kl. 21 þann 19.03. til kl. 09 þann 20.03. var 15.9 mm. Milli kl. 09 og 15 var úrkoman 8.4 mm. Frá kl. 15 til kl. 21 var úrkoman 19.6 mm og frá kl. 21 til kl. 09 þann 21.03. var úrkoman 2.1 mm. Kl. 08 þann 21.03. var úrkomulaust og frekar bjart yfir.

Orsök:

Mannskaðar og tjón: Ekkert tjón.

Heimildir: Guðmundur Helgi Sigfússon og Tómas Zoëga: Fundargerðir almannavarnanefndar Neskaupstaðar, bls. 9 og 16, og kort. SHH las af kortinu.

Alþjóðleg flokkun:

Athugasemdir: GHS: Nokkur snjóflóð hafa fallið í nótt og morgun.

Bræðslugjá I 21.03.1989

Númer: Númer 100
Snjoflod = 1084 c

Dagsetning: 21.03.1989.

Staðsetning: GHS kort: Bræðslugjá I.
GHS glósur: Ofan og innan við frystihús SVN.

Flóðfarvegur: GHS glósur: Þrjú lítil flóð.
Á korti eru aðeins tvö.

Upptök: Óviss samkvæmt GHS.

Farvegur:

Tunga: GHS kort: Hæð stöðvunarpunkts um 70 m.
Breidd um 30 m.

Tegund flóðs:

Veður: Sjá númer 99 hér að framan.

Orsök:

Mannskaðar og tjón: Ekkert tjón.

Heimildir: Guðmundur Helgi Sigfússon og Tómas Zoëga: Fundargerðir almannavarnanefndar Neskaupstaðar, bls. 9 og 16, og kort. SHH las af kortinu.

Alþjóðleg flokkun:

Athugasemdir: GHS: Nokkur snjóflóð hafa fallið í nótt og morgun.

Næsta gil innan við Miðstrandargil 21.03.1989

- Númer:** Númer 101
Snjoflod = 1085 c
- Dagsetning:** 21.03.1989.
- Staðsetning:**
- Flóðfarvegur:** GHS kort: Næsta gil innan við Miðstrandargil.
GHS glósur: Ofan og utan við Strandgötu 62.
- Upptök:** Óviss samkvæmt GHS.
- Farvegur:**
- Tunga:** GHS kort: Hæð stöðvunarpunkts 35 m.
GHS glósur: Hæð stöðvunarpunkts 50-70 m h.y.s.
- Tegund flóðs:**
- Veður:** Sjá númer 99 hér að framan.
- Orsök:**
- Mannskaðar og tjón:** Ekkert tjón.
- Heimildir:** Guðmundur Helgi Sigfússon og Tómas Zoëga: Fundargerðir almannavarnanefndar Neskaupstaðar, bls. 9 og 16, og kort. SHH las af kortinu.
- Alþjóðleg flokkun:**
- Athugasemdir:** GHS: Nokkur snjóflóð hafa fallið í nótt og morgun.
-

Klofagil 21.03.1989

- Númer:** Númer 102
Snjoflod = 1082 c
- Dagsetning:** 21.03.1989.
- Staðsetning:** GHS kort: Klofagil.
GHS glósur: Innan við Urðarteig.
- Flóðfarvegur:** GHS glósur: Tvö flóð.
Eitt á korti.
- Upptök:** Óviss samkvæmt GHS.
- Farvegur:**
- Tunga:** GHS kort: Hæð stöðvunarpunkts um 85 m.
Breidd um 60 m.
- Tegund flóðs:**
- Veður:** Sjá númer 99 hér að framan.
- Orsök:**
- Mannskaðar og tjón:** Ekkert tjón.

Heimildir: Guðmundur Helgi Sigfússon og Tómas Zoëga: Fundargerðir almannavarnanefndar Neskaupstaðar, bls. 9 og 16, og kort. SHH las af kortinu.

Alþjóðleg flokkun:

Athugasemdir: GHS: Nokkur snjóflóð hafa fallið í nótt og morgun.

Gil næst innan við Drangaskarð 21.03.1989

Númer: Númer 103
Snjoflod = 1080 c

Dagsetning: 21.03.1989.

Staðsetning: GHS kort: Gil næst innan við Drangaskarð.
GHS glósur: Fannst ekki.

Flóðfarvegur:

Upptök: GHS kort: Hæð um 460 m.
Breidd um 100 m.

Farvegur:

Tunga: GHS kort: Hæð stöðvunarpunkts 85 m.
Breidd um 60 m.

Tegund flóðs:

Veður: Sjá númer 99 hér að framan.

Orsök:

Mannskaðar og tjón: Ekkert tjón.

Heimildir: Guðmundur Helgi Sigfússon og Tómas Zoëga: Fundargerðir almannavarnanefndar Neskaupstaðar, bls. 9 og 16, og kort. SHH las af kortinu.

Alþjóðleg flokkun:

Athugasemdir: GHS: Nokkur snjóflóð hafa fallið í nótt og morgun.

Nesgil 21.03.1989

Númer: Númer 104
Snjoflod = 1079 c

Dagsetning: 21.03.1989.

Staðsetning: GHS kort: Nesgil.
GHS glósur: Tvö flóð við Vatnshól.

Flóðfarvegur:

Upptök: Við efstu brún í um 725 m hæð.

Farvegur: Í gilinu.

Tunga: GHS kort: Hæð stöðvunarpunkts 90 m.
Breidd um 50-60 m.
GHS glósur: Hæð stöðvunarpunkts u.þ.b. 100 m.

Tegund flóðs:

Veður: Sjá númer 99 hér að framan.

Orsök:

Mannskaðar og tjón: Ekkert tjón.

Heimildir: Guðmundur Helgi Sigfússon og Tómas Zoëga: Fundargerðir almanna-
varnanefndar Neskaupstaðar, bls. 9 og 16, og kort.
SHH las af kortinu.

Alþjóðleg flokkun:

Athugasemdir: GHS: Nokkur snjóflóð hafa fallið í nótt og morgun.

Bakkagil 21.03.1989

Númer: Númer 105
Snjoflod = 1078 c

Dagsetning: 21.03.1989.

Staðsetning: GHS kort: Bakkagil.
GHS glósur: Tvö flóð við Vatnshól.

Flóðfarvegur:

Upptök: Við efstu brún í um 725 m hæð.

Farvegur: Í gilinu.

Tunga: GHS kort: Hæð stöðvunarpunkts 85 m.
Breidd um 60-80 m.
GHS glósur: Hæð stöðvunarpunkts u.þ.b. 100 m.

Tegund flóðs:

Veður: Sjá númer 99 hér að framan.

Orsök:

Mannskaðar og tjón: Ekkert tjón.

Heimildir: Guðmundur Helgi Sigfússon og Tómas Zoëga: Fundargerðir almanna-
varnanefndar Neskaupstaðar, bls. 9 og 16, og kort.
SHH las af kortinu.

Alþjóðleg flokkun:

Athugasemdir: GHS: Nokkur snjóflóð hafa fallið í nótt og morgun.

Innan við Uxavogslækjargil 21.03.1989

Númer: Númer 106
Snjoflod = 1081 c

Dagsetning: 21.03.1989.
Staðsetning: GHS kort: Innan við Uxavogslækjargil.
GHS glósur: Fyrir ofan Bakkahverfið (Lyngbakka/Marbakka).
Flóðfarvegur: Milli gilja.
Upptök: Óviss samkvæmt GHS.
Farvegur:
Tunga: GHS kort: Hæð stöðvunarpunkts 95 m.
Breidd um 100 m.
GHS glósur: Hæð stöðvunarpunkts 50-70 m h.y.s.
Tegund flóðs:
Veður: Sjá númer 99 hér að framan.
Orsök:
Mannskaðar og tjón: Ekkert tjón.
Heimildir: Guðmundur Helgi Sigfússon og Tómas Zoëga: Fundargerðir
almanavarnanefndar Neskaupstaðar, bls. 9 og 16, og kort.
SHH las af kortinu.
Alþjóðleg flokkun:
Athugasemdir: GHS: Nokkur snjóflóð hafa fallið í nótt og morgun.

Gunnólfsskarð 27.02.1990
Prastarlundsflóðið

Númer: Númer 107
Snjóflod = 149 c
ÁJ: NKR01
Dagsetning: 27.02.1990, kl. 15:30.
Staðsetning: Gunnólfsskarð.
Gil neðan við Gunnólfsskarð.
Flóðfarvegur:
Upptök: GHS: Hæð ≈ 800 m.
Dýpt brotlínu 0.6-0.8 m.
ÁJ: Hæð ≈ 600 m.
Farvegur: GHS: Lengd = 2000 m.
Breidd = 120 m.
MMM: Lengd = 2000 m.
ÁJ: Lengd ≈ 1.7 km.
Tunga: GHS: Breidd = 80 m.
Mesta dýpt 1.2 m.
Stöðvaðist 150 m frá Norðfjarðarvegi.
MMM: Breidd = 120 m.
Þykkt = 0.8-1.2 m.

- ÁJ: Breidd ≈ 120 m.
Þykkt ≈ 0.8-1.2 m.
Hæð stöðvunarpunkts ≈ 30 m.
- Tegund flóðs:** MMM: Þurrt flekahlaup.
ÁJ: Þurrt flekahlaup.
- Veður:**
- Orsök:**
- Mannskaðar og tjón:** Eignatjón. Féll á bæinn Þrastarlund og skemmdi þar hluta af íbúðarhúsi, vélageymslu og fleiri útihús, bíla og landbúnaðartæki. Braut einnig rafmagnsstaura. Lítils háttar gróðurskemmdir. Hættuástand varði í 3 daga.
- Heimildir:** Guðmundur Helgi Sigfússon: Skýrsla um snjóflóð 1990, teikning fylgir.
Magnús Már Magnússon: Snjóflóð á Íslandi veturinn 1989-1990, Jökull, 42. ár, bls. 97-100.
Árni Jónsson, Hnit hf: Snjóflóðahættumat fyrir Neskaupstað mars 1992, 69-44-00-SK-01.
- Alþjóðleg flokkun:** GHS: Alþjóðleg flokkun skv. skýrslu:
Eðli hreyfingar í upphafi: A4(3) = flekahlaup í harðfenni (flekahlaup í lausum snjó).
Staðsetning skriðflatar: B2 = milli nýsnævis og eldri snævar.
Bleytustig snævar í upptökum: C1 = þurrt.
Lögun farvegs: D2 = afmarkaður farvegur (að mestu), t.d. gil.
Form hreyfingar: E7 = blandað.
Hrjúfleiki yfirborðs tungu: F4 = fínkornótt.
Bleytustig í tungu: G1 = þurrt.
Hreinleiki snævar í tungu: H1 = hreinn snjór.
Orsakir snjóflóðs: J1 = náttúrulegar.
- Athugasemdir:** ÁJ: 80 m breið tunga fór yfir bæinn Þrastarlund, 50 m breið tunga til vesturs. Flóðið þynntist mjög neðan bæjarins.

Snjóflóð 1990 - 1995

Næsta gil vestan Drangagils 07.02.1994

- Númer:** Númer 108
Snjoflod = 1008 c
- Dagsetning:** 07.02.1994.
- Staðsetning:** Næsta gil vestan Drangagils.
- Flóðfarvegur:**

Upptök: SHH: Hæð ≈ 450-500 m.
Breidd ≈ 60 m.

Farvegur:

Tunga: SHH: Breidd ≈ 140 m.
Stöðvast í ≈ 210 m hæð.

Tegund flóðs: GHS: Flekahlaup.

Veður: GHS: Undanfarið þíða, 0-5°C, og talsverð rigning í gær, nótt og í morgun.

Orsök:

Mannskaðar og tjón: Ekkert tjón.

Heimildir: Guðmundur Helgi Sigfússon og Tómas Zoëga: Kort 1:10000 og samantekt. SHH las af kortinu.

Alþjóðleg flokkun:

Athugasemdir: Sást um morguninn, náði um 100 m niður úr gilinu, frekar þunnt að sjá. Fleki hefur slitnað úr austurbrún gilbarms og svo þvert yfir gilið ofarlega.

Bræðslugjá I 22.03.1994

Númer: Númer 109
Snjoflod = 1013 c

Dagsetning: 22.03.1994.

Staðsetning: Bræðslugjá I.

Flóðfarvegur:

Upptök: GHS: Hæð ≈ 300-350 m.
SHH: Breidd ≈ 40-50 m.

Farvegur:

Tunga: SHH: Stöðvaðist í 120 m hæð.

Tegund flóðs:

Veður: GHS: Sunnudagur 20.03.: Í nótt og snemma í morgun hefur skafið talsvert úr fjallinu af þeim snjó sem þar hafði komið. Snjórinn hefur verið mjög laus og léttur og því auðveldlega skafið burt. Sést orðið í steina og hryggi milli gilja neðan klettabelta og í einstaka steina ofar. Ekki talin hætta á flóðum þó rigningar og hlýindaspáin gangi eftir.

Mánudagur 21.03.: Byrjar að hlýna. Kl. 10 eru +2°C en fer í +6° til +7°C yfir daginn. Gengur á með slyddu-éljum fram eftir degi. Um kl. 16 fer að rigna og rignir talsvert fram eftir kvöldi. Stytt upp fyrir miðnætti. ...

Þriðjudagur 22.03.: ... Að morgni eru +2°C og fer í +5°C yfir daginn.

Orsök:**Mannskaðar og tjón:** Ekkert tjón.**Heimildir:** Guðmundur Helgi Sigfússon og Tómas Zoëga: Samantekt og kort 1:10000. SHH las af kortinu (sjá athugasemd fyrir neðan).**Alþjóðleg flokkun:****Athugasemdir:** GHS: Kl. 08:00 sést að fallið hafa þrjú smávægileg flóð úr giljum upp og vestur af frystihúsi SVN. Um er að ræða flóð úr litlum gilskorningum í neðra klettabelti. Flóðin eru mjög þunn og virðist snjóþekjan slitna rétt ofan við þessa gilskorninga (neðra klettabelti) í um 400-450 m hæð.

SHH las af kortinu, passar ekki við lýsingu, en rétt svona skv. GHS.

Bræðslugjá II 22.03.1994**Númer:** Númer 110
Snojflod = 1011 c**Dagsetning:** 22.03.1994.**Staðsetning:** Bræðslugjá II.**Flóðfarvegur:****Upptök:** GHS: Hæð ≈ 300-350 m.

SHH: Breidd ≈ 40-50 m.

Farvegur:**Tunga:** SHH: Stöðvast í 120 m hæð.**Tegund flóðs:****Veður:** Sjá númer 109 sama dag.**Orsök:****Mannskaðar og tjón:** Ekkert tjón.**Heimildir:** Guðmundur Helgi Sigfússon og Tómas Zoëga: Kort 1:10000 og samantekt. SHH las af kortinu (sjá athugasemd).**Alþjóðleg flokkun:****Athugasemdir:** Sjá númer 109 sama dag.

SHH las af kortinu, passar ekki við lýsingu, en rétt svona skv. GHS.

Bræðslugjá III 22.03.1994**Númer:** Númer 111
Snojflod = 1012 c**Dagsetning:** 22.03.1994.

Staðsetning: Bræðslugjá III.
Flóðfarvegur:
Upptök: GHS: Hæð ≈ 300-350 m.
SHH: Breidd ≈ 40-50 m.
Farvegur:
Tunga: Stöðvast í 120 m hæð.
Tegund flóðs:
Veður: Sjá númer 109 sama dag.
Orsök:
Mannskaðar og tjón: Ekkert tjón.
Heimildir: Guðmundur Helgi Sigfússon og Tómas Zoëga: Kort 1:10000 og samantekt. SHH las af kortinu (sjá athugasemd).
Alþjóðleg flokkun:
Athugasemdir: Sjá númer 109 sama dag.
SHH las af kortinu, passar ekki við lýsingu, en rétt svona skv. GHS.

Drangagil 15.01.1995

Númer: Númer 112
Snjoflod = 1094 (ekki hnitad)
Dagsetning: 15.01.1995.
Staðsetning: Drangagil
Flóðfarvegur:
Upptök: GHS: Byrjar neðst í gilinu.
Farvegur: GHS: Beygir til austurs um 150 m.
Tunga:
Tegund flóðs: Lítil spýja.
Veður:
Orsök:
Mannskaðar og tjón: Ekkert tjón.
Heimildir: Guðmundur Helgi Sigfússon og Tómas Zoëga: Samantekt.
Alþjóðleg flokkun:
Athugasemdir: Engin teikning.

Nesgil 01.03.1995

Númer: Númer 113
Snjoflod = 1004 c

Dagsetning: 01.03.1995, kl. 13-19.
GHS: Hefur líklega fallið eftir hádegi.

Staðsetning: Nesgil.

Flóðfarvegur:

Upptök: SHH: Hæð ≈ 580-600 m.
2 "tungur" upptaka ≈ 50-60 m breið hvor um sig,
mjókka svo og sameinast síðan í ≈ 65-80 m breitt flóð.

Farvegur:

Tunga: GHS: Hæð ≈ 110 m.
Þykkt ≈ 20-25 cm.
SHH: Stöðvast í ≈ 130 m hæð.
Breidd ≈ 50 m.

Tegund flóðs:

Veður: Við athugun í fjalli 01.03.95, kl. 22: Skafrenningur af NA, hiti í tanka (þ.e. í 75 m hæð) +1.6°C.

Orsök:

Mannskaðar og tjón: Ekkert tjón.

Heimildir: Guðmundur Helgi Sigfússon og Tómas Zoëga: Kort 1:5000 og samantekt. SHH las af kortinu.

Alþjóðleg flokkun:

Athugasemdir: GHS: Lítið flóð hefur fallið úr Nesgili og nær niður undir Vatnshólinn (h=110 m). Flóðið hefur líklega fallið seinni part dags, því það var ekki sjáanlegt í morgun í góðu skyggni.
Gryfja tekin, mögulegir skriðfletir fundnir.

Stóralækjargil 02.-03.03.1995

Númer: Númer 114
Snjoflod = 1001 c

Dagsetning: 02.-03.03.1995.
GHS: Að kvöldi 02.03. eða aðfaranótt 03.03.

Staðsetning: Stóralækjargil.

Flóðfarvegur:

Upptök: GHS: Ofan frá efstu brún.
SHH: Hæð ≈ 725 m.
Breidd ≈ 190 m.

Farvegur: GHS: Breidd kjarna flóðsins um 20-30 m og dýpt hans um 1.2 m þar sem það er þykkast. Þessi kjarni nær upp undir klettabelti.

Tunga: GHS: Hæð ≈ 100 m.
Breidd ≈ 110 m.

Tegund flóðs:

Veður: Úrkoma mæld frá kl. 09 til kl. 21 þann 01.03. var 24.4 mm og hiti 1.6°C. Byrjaði að snjóa um kl. 11. Eftir kl. 23 þann dag dró úr ofankomunni, en einhver skafrenningur var niðri í bæ. Fokið hafði úr fjallinu aðfaranótt 02.03, og var heildarsnjódýpt í gryfjum 90, 70 og 128 cm. Veður var bjart og gott að morgni hins 03.03. Eftir hádegi gekk á með NV skafrenningi, en úrkomulaust var. Lofthiti var -4.8°C.

Orsök:

Mannskaðar og tjón: Ekkert tjón.

Heimildir: Guðmundur Helgi Sigfússon og Tómas Zoëga: Kort 1:5000 og samantekt. SHH las af kortinu.

Alþjóðleg flokkun:**Athugasemdir:**

Uxavogslækjargil 02.-03.03.1995

Númer: Númer 115
Snjoflod = 1002 c

Dagsetning: 02.-03.03.1995.
GHS: Að kvöldi 02.03. eða aðfaranótt 03.03.

Staðsetning: Milli Bakkagils og Stóralækjargils.

Flóðfarvegur: Fellur af klettum.

Upptök: GHS: Virðist hafa byrjað ofan við aðra klettaröð (talið neðanfrá).
SHH: Hæð ≈ 450 m.
Breidd ≈ 80 m.

Farvegur: GHS: Hefur runnið eftir hrygg milli tveggja skorninga.
Heildarbreidd ≈ 30 m.
Aðaltungan ≈ 16 m breið.

Tunga: GHS: Endar í hæð ≈ 100 m.
Þykkt ≈ 70 cm þykkast.
Að meðaltali um 40 cm þykkt.
SHH: (Stöðvaðist í ≈ 130 m hæð skv. teikningu).
Breidd ≈ 20 m.

Tegund flóðs:

Veður: Sjá númer 114 hér að framan.

Orsök:

Mannskaðar og tjón: Ekkert tjón.

Heimildir: Guðmundur Helgi Sigfússon og Tómas Zoëga: Kort 1:5000 og samantekt. SHH las af kortinu.

Alþjóðleg flokkun:

Athugasemdir:

Bakkagil 02.-03.03.1995

- Númer:** Númer 116
Snjoflod = 1003 c
- Dagsetning:** 02.-03.03.1995.
GHS: Að kvöldi 02.03. eða aðfaranótt 03.03.
- Staðsetning:** Bakkagil.
- Flóðfarvegur:**
- Upptök:** GHS: Virðist byrja uppi í miðjum gilskorningunum og virðist jafnvel hafa byrjað í tveimur tungum, sem hafa sameinast.
SHH: Hæð ≈ 590 m.
Breidd ≈ 60-70 m.
- Farvegur:** GHS: Nær stutt fram úr gilinu.
- Tunga:** GHS: Stöðvaðist í ≈ 210 m hæð.
Þykkt < 50 cm.
SHH: Breidd ≈ 30-40 m.
- Tegund flóðs:**
- Veður:** Sjá númer 114 hér að framan.
- Orsök:**
- Mannskaðar og tjón:** Ekkert tjón.
- Heimildir:** Guðmundur Helgi Sigfússon og Tómas Zoëga: Kort 1:5000 og samantekt. SHH las af kortinu.
- Alþjóðleg flokkun:**
- Athugasemdir:**
-

Nesgil 02.-03.03.1995

- Númer:** Númer 117
Snjoflod = 1005 c
- Dagsetning:** 02.-03.03.1995.
GHS: Að kvöldi 02.03. eða aðfaranótt 03.03.
- Staðsetning:** Nesgil.
- Flóðfarvegur:** SHH: Tveir armar sameinast.
- Upptök:** SHH: Hæð ≈ 590 m.
Breidd ≈ 45 m innri hluti, en 60 m ytri hluti.
- Farvegur:**

Tunga: SHH: Stöðvaðist í ≈ 410 m hæð.
Breidd ≈ 30 m.

Tegund flóðs:

Veður: Sjá númer 114 hér að framan.

Orsök:

Mannskaðar og tjón: Ekkert tjón.

Heimildir: Guðmundur Helgi Sigfússon og Tómas Zoëga: Kort 1:5000.
SHH las af kortinu.

Alþjóðleg flokkun:

Athugasemdir:

Urðarbotn-Sniðgil 11.03.1995

Númer: Númer 118
Snjoflod = 1007 c

Dagsetning: 11.03.1995.

Staðsetning: Urðarbotn-Sniðgil.

Flóðfarvegur:

Upptök: GHS: Byrjar framan í Urðarbotni undir klettunum framan við skálina.
SHH: Hæð ≈ 360 m.

Farvegur:

Tunga: GHS: Endar 50-100 m neðan við efstu klettaröð, efst í lækjar-skorningi vestan við Sniðgil.
SHH: Stöðvast í 260 m hæð.
Breidd ≈ 50 m.

Tegund flóðs: Spýja.

Veður:

Orsök:

Mannskaðar og tjón: Ekkert tjón.

Heimildir: Guðmundur Helgi Sigfússon: Kort 1:5000 og snjóflóðaskýrsla.
SHH las af kortinu.

Alþjóðleg flokkun:

Athugasemdir: GHS: Mjög þunnt, lítið og ómerkilegt flóð.

Skágil 11.03.1995

Númer: Númer 119
Snjoflod = 1006 c

Dagsetning: 11.03.1995.
Staðsetning: Skágil.
Flóðfarvegur:
Upptök: GHS: Byrjar í slitrönd upp undir efstu klettum.
SHH: Hæð ≈ 580-590 m.
Tvær tungur sameinast, breidd ≈ 30 m á hvorri um sig.
Farvegur: GHS: Fellur sem mjór taumur og nær ekki að taka með sér neinn massa.
SHH: Breidd ≈ 20 m (lesin af korti).
Tunga: GHS: Nær stutt fram úr gilkaftinum, ca. 100-150 m.
SHH: Hæð ≈ 280 m.
Breidd ≈ 80 m.

Tegund flóðs:

Veður:

Orsök:

Mannskaðar og tjón: Ekkert tjón.

Heimildir: Guðmundur Helgi Sigfússon: Kort 1:5000 og snjóflóðaskýrsla.
SHH las af kortinu.

Alþjóðleg flokkun:

Athugasemdir: GHS: Mjög lítið. ... Það virðist byrja upp undir efstu klettum (slitrönd) en fellur sem mjór taumur niður gilið og nær ekki að taka með sér neinn massa.

Gunnólfsskarð 11.03.1995

Númer: Númer 120
Snjóflod = 1010 c

Dagsetning: 11.03.1995 (aðfaranótt eða að morgni).
Staðsetning: Gunnólfsskarð.
Flóðfarvegur:
Upptök: GHS: Flóðið kemur úr vesturhluta gilsins og slitnar undir hamrabelti þar. Slitröndin nær frá miðju gili (læk) og til SV að lóðréttum hömrum fremst í gilinu. Hún er ≈ 40-50 cm þykk, en í miðju um 100 cm.
SHH: Hæð ≈ 540-590 m.
Breidd ≈ 140 m.
Farvegur: GHS: Flóðið fer sem einn fleki úr vestanverðu gilinu, fellur niður í mitt gilið og niður eftir því miðju. Aðalflóðið stoppar í gilkvosinni, en fram úr henni kemur þunn tunga (kusk) og dreifist í allar áttir, flýtur út yfir hjallann fyrir neðan kvosina.

Tunga: GHS: Flóðið stoppar í gilkvosinni, en þunn tunga fer um 150 m fram úr henni. Endi tungunnar er við lítinn hól neðan við lækjarskorninginn.
SHH: Stöðvaðist í \approx 150 m hæð.
Breidd \approx 180 m.

Tegund flóðs:

Veður:

Orsök:

Mannskaðar og tjón: Ekkert tjón.

Heimildir: Guðmundur Helgi Sigfússon: Kort 1:5000 og snjóflóðaskýrsla. Upplýsingar hans að hluta frá Steindóri Bjarnasyni. SHH las af kortinu.

Alþjóðleg flokkun:

Athugasemdir:

Gunnólfsskarð, austan við aðalgilið 11.03.1995

Númer: Númer 121
Snjoflod = 1014 c

Dagsetning: 11.03.1995 (aðfaranótt eða að morgni).

Staðsetning: Gunnólfsskarð, austan við aðalgilið.

Flóðfarvegur:

Upptök: GHS: ... Einnig hefur slitnað lítið flóð í lækjarkvos austan við aðalgilið á neðra klettabelti.

SHH: Hæð \approx 270 m.
Breidd \approx 30 m.

Farvegur: GHS: Fer niður lækjarkvosina þar.

Tunga: SHH: Stöðvaðist í \approx 180 m hæð.
Breidd \approx 30 m.

Tegund flóðs:

Veður:

Orsök:

Mannskaðar og tjón: Ekkert tjón.

Heimildir: Guðmundur Helgi Sigfússon: Kort 1:5000 og snjóflóðaskýrsla. Upplýsingar hans að hluta frá Steindóri Bjarnasyni. SHH las af kortinu.

Alþjóðleg flokkun:

Athugasemdir:

Bræðslugjá I 18.03.1995

Númer: Númer 122
Snjoflod = 1009 c

Dagsetning: 18.03.1995.

Staðsetning: Bræðslugjá I (vestasta gjáin).

Flóðfarvegur:

Upptök: SHH: Hæð ≈ 320 m.
 Breidd ≈ 50 m.

Farvegur: GHS: Virðist hafa fallið ofan á annað eldra flóð.

Tunga: SHH: Stöðvaðist í ≈ 130 m hæð.
 Breidd ≈ 100 m.
 Önnur tunga?
 Hæð ≈ 180 m.
 Breidd ≈ 60 m.

Tegund flóðs:

Veður:

Orsök:

Mannskaðar og tjón: Ekkert tjón.

Heimildir: Guðmundur Helgi Sigfússon: Kort 1:5000. SHH las af kortinu.

Alþjóðleg flokkun:

Athugasemdir:

SNJÓFLÓÐ Í NORÐFJARÐARSVEIT LÝSINGAR Á EINSTÖKUM FLÓÐUM

Enn er eftir að safna ítarlegri upplýsingum um snjóflóð úr sveitinni fyrir innan Neskaupstað. Hér fyrir neðan eru þó teknar með þær upplýsingar, sem safnast hafa, þó þær séu ekki tæmandi. Bættist nokkuð við þær úr gögnum Hjörleifs Guttormssonar, en SHH fékk afrit af þeim 31. janúar 1996.

Flóð hér fyrir neðan hafa fengið númer eins og þau sem þegar hafa verið talin. Staðsetning og lögun þessara flóða er ekki þekkt, og þau eru utan kortanna, sem eru aftast í þessu riti.

Norðfjarðarnípa 29.09.1835

- Númer:** Númer 147
Snjoflod = 1122 (ekki hnitað)
- Dagsetning:** 29.09.1835.
- Staðsetning:** Norðfjarðarnípa.
- Flóðfarvegur:**
Upptök:
Farvegur:
Tunga:
- Tegund flóðs:**
- Veður:**
- Orsök:**
- Mannskaðar og tjón:** Þrír menn urðu úti á fjallinu Nípu, milli Mjóafjarðar og Norðfjarðar, urðu væntanlega fyrir snjóflóði, en virðast ekki hafa fundist.
- Heimildir:** Ólafur Jónsson, Sigurjón Rist og Jóhannes Sigvaldason: Skriðuföll og snjóflóð, útg. 1992, III bindi.
- Alþjóðleg flokkun:**
- Athugasemdir:** Í Skriðuföllum og snjóflóðum er vitnað í prestþjónustubók Skorrastaðar.

Hjáleigulækur 1926

- Númer:** Númer 123
Snjoflod = 1098 (ekki hnitað)
- Dagsetning:** 1926.
- Staðsetning:** Hjáleigulækur.

Flóðfarvegur:

Upptök: HG: Byrjaði ofan hamra.

Farvegur: HG: Barst niður í Réttarhvammi og myndaði stíflu, sem síðan brast og kom flóðið niður farveginn og út úr honum á túnið utan bæjar og með því aur og grjót.

Tunga:

Tegund flóðs: HG: Krapahlaup.

Veður:**Orsök:**

Mannskaðar og tjón: HG: Barst með flóðinu aur og grjót, sem varð að hreinsa burt.

Heimildir: Samtal Hjörleifs Guttormssonar við Aðalstein Jónsson, Ormsstöðum, 28.12.1976.

Alþjóðleg flokkun:**Athugasemdir:**

Seldalur 1920-1930

Númer: Númer 124

Snjoflod = 1100 (ekki hnitað)

Dagsetning: HH: Líklegast 1916 eða 1917, seinni hluta vetrar.

HG: 1920-1930.

Staðsetning: Seldalur, norðvestan við Oddskarðsveg.

Flóðfarvegur: HH: Húshóllinn klauf flóðið þannig að það fór fram hjá húsunum.

Hallg.: Hús voru innan við fjárhús ofan við Lambhústún, en flóðið féll báðum megin við húsin.

Upptök: HH: Bæði flóðin byrjuðu neðan við brekkur og hreinsuðu alveg ofan í svell breiðar geilar í gegnum snjódyngjuna.

Farvegur:

Tunga: HH: Bæði hlaupin hlupu í Selána og ytra hlaupið fyllti gilið og hélt áfram sunnan við ána. Heitir Steinbogi í ánni þar sem flóðið féll um 80 m innan við bæinn. Þar stóð hlaða og fjárhús á dálitlum hól.

Tegund flóðs:

Veður: HH: "Hafði fallið mikill snjór í logni ofan á mikil svell sem voru á túni og mýrum."

Orsök:

Mannskaðar og tjón: Hallg.: Afí komst upp á þak og sakaði ekki.

HH: Friðrik Jónsson var inni í húsunum, og heyrði skruðninga og læti og hljóp út, og sá á eftir flóðinu niður í árgilið rétt fyrir neðan.

Heimildir:

Bréf um samtöl, sem Hálfðan Haraldsson, Kirkjumel, Norðfirði, átti við sveitunga sína. Þetta flóð upplýstu Gísli Friðriks-son fyrrverandi bóndi í Seldal, kona hans og bróðir hans Jón.

Símtal við Hallgerði Gísladóttur, Reykjavík, en bóndinn hét Friðrik og var afi hennar.

Samtal við Hálfðan Haraldsson, Kirkjumel, Norðfirði.

Alþjóðleg flokkun:

Athugasemdir:

Prígjár (sennilega), líklega 1936

Númer:

Númer 125

Snjoflod = 1101 (ekki hnitað)

Dagsetning:

Líklega 1936 (1935 eða 1936).

Staðsetning:

HH: Prígjár (sennilega).

Flóðfarvegur:

Upptök:

Farvegur:

Tunga:

Hljóp stutt niður eftir.

Tegund flóðs:

Veður:

Snjóaði á hjarn.

Orsök:

Mannskaðar og tjón: Erlendur Stefánsson (Lindi) lenti í flóðinu, en bjargaðist af sjálfsdáðum.

Heimildir:

Símtal 16.11.1995 við Jónu Ármann, Skorrastað, Norðfirði, sem sá þetta sem barn.

Símtal 15.11.1995 við Aðalbjörgu Sigríði Guðmundsdóttur, Kópavogi, sem sá þetta sem barn.

Bréf um samtöl, sem Hálfðan Haraldsson, Kirkjumel, Norðfirði, átti við sveitunga sína. Þetta flóð upplýstu Jón Davíðsson og Gyða Þorleifsdóttir, Neðri-Skálateigi.

Samtöl og símtöl við Hálfðan Haraldsson.

Alþjóðleg flokkun:

Athugasemdir:

Staðargjá feb. 1974

Númer: Númer 126
Snjoflod = 1102 (ekki hnitað)

Dagsetning: Feb. 1974.

Staðsetning: Staðargjá.

Flóðfarvegur:
Upptök:
Farvegur:
Tunga:

Tegund flóðs: Vott flóð.

Veður:

Orsök:

Mannskaðar og tjón: Ekkert tjón.

Heimildir: Hjörleifur Guttormsson: Gögn HG, varðveitt í Skjalasafni Neskaupstaðar. Afrit á VÍ. Kaflinn "Snjóflóð, upplýsingar, frá Hálfðani Haraldssyni 28.12.76".

Alþjóðleg flokkun:

Athugasemdir: Dönsk stúlka horfði á hlaupið út um glugga á Kirkjumel í morgunsárið.

Hnausagjá um 20.12.1974

Númer: Númer 127
Snjoflod = 1099 (ekki hnitað)

Dagsetning: Um 20.12.1974.

Staðsetning: HG: Hnausagjá.

Flóðfarvegur:
Upptök:
Farvegur: HG: Eftir gili Þverlækjar.
Tunga: HG: (Tók nokkra staura) við Fremri Bæjarlæk, þar sem tunga barst úr Réttarhvammi inn og niður eftir.

Tegund flóðs:

Veður:

Orsök:

Mannskaðar og tjón: HG: Tók 50 staura í hagagirðingu ofan bæjar og nokkra staura í túngirðingu við Fremri Bæjarlæk.

Heimildir: Samtal Hjörleifs Guttormssonar við Aðalstein Jónsson, Ormsstöðum, 28.12.1976.

Alþjóðleg flokkun:

Athugasemdir: HG: Tók Aðalsteinn fyrst eftir þessu síðar um veturinn, þegar girðing sást liggja niðri og ekki um ástæðu að villast. Ekki hefur snjóflóð áður komið svo langt niður svo Aðalsteinn viti, né heldur talaði Einar gamli á Stekk um það.

Í samtali SHH við Aðalstein Jónsson í september 1995 nefndi hann þetta hlaup.

Staðargjá 20.12.1974

Númer: Númer 128
Snjoflod = 1103 (ekki hnitáð)

Dagsetning: 20.12.1974.

Staðsetning: Staðargjá.

Flóðfarvegur:

Upptök:

Farvegur:

Tunga: Stöðvaðist neðan við raflínustaur, sem stendur nær beint niður undan gjánni á aurkeilunni.

Tegund flóðs:

Veður:

Orsök:

Mannskaðar og tjón: Ekkert tjón.

Heimildir: Hjörleifur Guttormsson: Gögn HG, varðveitt í Skjalasafni Neskaupstaðar. Afrit á VÍ. Kaflinn "Snjóflóð, upplýsingar, frá Hálfðani Haraldssyni 28.12.76".

SHH: Samtöl við Hálfðan Haraldsson.

Alþjóðleg flokkun:

Athugasemdir: HG: "Úr Staðargjá hleypur oft, einna lengst 20. des. 1974 það hann veit eða eitthvað niður fyrir raflínu og kom tunga niður skammt utan við raflínustaur, sem stendur nær beint niður undan gjánni á aurkeilunni."

Samkvæmt samtali SHH við Hálfðan Haraldsson hleypur oft úr Staðargjá.

Norðfjarðarnípa, gildrag fast utan við Þúfu, um 20.12.1974

Númer: Númer 136
Snjoflod = 1111 (ekki hnitáð)

Dagsetning: Líklega 20.12.1974.

Staðsetning: Norðfjarðarnípa, gildrag fast utan við Þúfu, yst á Efri Hálsi.

Flóðfarvegur:**Upptök:****Farvegur:** Breidd = 10-15 m.**Tunga:****Tegund flóðs:****Veður:****Orsök:****Mannskaðar og tjón:** Ekkert tjón.**Heimildir:** Hjörleifur Guttormsson: Gögn í Skjalasafni Neskaupstaðar. Bls. 81 í "frumafriti" á VÍ: "Gengið á skíðum 09.02.75."**Alþjóðleg flokkun:****Athugasemdir:** HG: ... og er þar snjór í gilinu svo langt upp sem séð verður, en lítil til hliðar.

Staðargjá eftir 1980**Númer:** Númer 129

Snjoflod = 1104 (ekki hnitáð)

Dagsetning: Eftir 1980 (dags. fæst líklega hjá HH síðar).**Staðsetning:** Staðargjá.**Flóðfarvegur:****Upptök:****Farvegur:****Tunga:** Stöðvaðist við girðingu, ofar en flóðið í desember 1974, en var breiðara og stærra en það.**Tegund flóðs:****Veður:****Orsök:****Mannskaðar og tjón:** Ekkert tjón.**Heimildir:** SHH: Samöl og símtöl við Hálfðan Haraldsson.**Alþjóðleg flokkun:****Athugasemdir:** HH á myndband af hlaupinu, sem hann mun senda til VÍ þegar hann finnur það. Þar er líklega dagsetning.

Kirkjuból mars-apríl 1989**Númer:** Númer 130

Snjoflod = 1105 (ekki hnitáð)

Dagsetning: Einmánuður 1989 (mars-apríl).

Staðsetning: Kirkjuból.
Flóðfarvegur:
Upptök: Ofan við gamalt rafstöðvarhús neðst í brekkunum.
Farvegur: Fremur mjótt flóð.
Tunga: Stöðvaðist stutt frá húsum á Kirkjubóli.
Tegund flóðs: Krapahlaup.
Veður:
Orsök:
Mannskaðar og tjón: Ekkert tjón.
Heimildir: Hálfðan Haraldsson, símtal 11.12.1995.
Bréf um samtöl, sem Hálfðan Haraldsson, Kirkjumel, Norðfirði, átti við sveitunga sína. Þetta flóð upplýstu Jón Davíðsson og Gyða Þorleifsdóttir, Neðri-Skálateigi.
Alþjóðleg flokkun:
Athugasemdir:

Hofsgjá ?

Númer: Númer 131
Snjoflod = 1106 (ekki hnitað)
Dagsetning: ?
Staðsetning: Hofsgjá.
Flóðfarvegur:
Upptök:
Farvegur:
Tunga:
Tegund flóðs:
Veður:
Orsök:
Mannskaðar og tjón: Ekkert tjón.
Heimildir: SHH: Samtöl við Hálfðan Haraldsson.
Alþjóðleg flokkun:
Athugasemdir: Samkvæmt samtali SHH við Hálfðan Haraldsson hleypur mjög oft úr Hofsgjá og þar verða nokkuð stór snjóflóð.

Hnausagjá ?

Númer: Númer 132
Snjoflod = 1107 (ekki hnitað)

Dagsetning: ?
Staðsetning: Hnausagjá.
Flóðfarvegur:
 Upptök:
 Farvegur:
 Tunga:
Tegund flóðs:
Veður:
Orsök:
Mannskaðar og tjón: Ekkert tjón.
Heimildir: SHH: Samtöl við Hálfðan Haraldsson.
Alþjóðleg flokkun:
Athugasemdir: Samkvæmt samtali SHH við Hálfðan Haraldsson hleypur oft úr Hnausagjá en þar eru ekki eins stór flóð og úr Staðargjá.

GIL TALIN ÚT EFTIR FRÁ KIRKJUMEL

Staðargjá, Miðbæjargjá, Hagagjá, Hofsgjá, Svarthamragjá og Hnausagjá. Spýjur koma úr öllum þessum giljum og þarf að athuga nánar skráningar flóða úr þeim síðar. Hálfðan Haraldsson skrifaði dagbók í mörg ár þar sem hann lýsti veðri, og gætu þar einnig verið upplýsingar um snjóflóð.

Innar eru enn fleiri snjóflóðafarvegir, sem þarf að skrá.

Heimildir: Samtöl við Hálfðan Haraldsson, Kirkjumel, Norðfirði.

MYNDIR FRÁ NESKAUPSTAÐ

Helstu gil talin innan frá:

Gil sést á mynd númer:

Gunnólfsskarð	1, 2 og 14.
Brynjólfsbotnagjá	1 og 2.
Innri Sultarbotnagjá	1, 2 og 3.
Ytri Sultarbotnagjá	3, 5, 14 og 15.
Bræðslugjár	4 og 5.
Miðstrandarskarð	4, 5, 6, 7 og 15.
Klofagil	6.
Innra og Ytra Tröllagil	6, 7, 15 og 16.
Urðarbotn	7, 8 og 16.
Sniðgil	7, 8, 9 og 16.
Drangaskarð	6, 7, 8, 9, 11, 16 og 17.
Skágil	8, 9 og 17.
Nesgil	8, 11, 17 og 18.
Bakkagil	8, 11, 13, 17 og 18.
Uxavogslækjargil	11 og 13.
Stóralækjargil	11, 12, 13, 17 og 18.
Hálslækjargil	12, 13, 17 og 18.



Mynd 1. Gunnólfsskarð vinstra megin við miðju, síðan Brynjólfsbotnagjá til hægri og Innri Sultarbotnagjá. Þrastarlundarflóðið kom úr Gunnólfsskarði árið 1990 og fór á bæinn Þrastarlund.



Mynd 2. Gunnólfsskarð, Brynjólfsbotnagjá og Innri Sultarbotnagjá. Myndin er tekin neðan við hesthús. Vinstra megin á henni er tún og þar kom niður snjóflóð, líklega úr Innri Sultarbotnagjá, sem fór á fjárhús. Tíminn er óviss, en sennilega var þetta 1936.



Mynd 3. Innri Sultarbotnagjá og Ytri Sultarbotnagjá. Naustahvammssflóðið 1885, sem varð 3 manneskjum að bana, kom úr Ytri Sultarbotnagjá og fór ytri tungan í sjó fram.



Mynd 4. Bræðslugjárnar 3 eru vinstra megin við miðja mynd, en Miðstrandarskarð til hægri. Snjóflóð úr þeim fóru í sjó fram, Bræðsluflóðið og Mánaflóðið, 20.12.1974. Alls létust 12 manns.



Mynd 5. Ytri Sultarbotnagjá yst til vinstri, Bræðslugjár fyrir miðri mynd, en Miðstrandarskarð lengst til hægri.



Mynd 6. Miðstrandarskarð og Klofagil mest áberandi fyrir miðri mynd. Síðan sjást Innra og Ytra Tröllagil og efst til hægri glittir í drangana í Drangaskarði. Úr Tröllagili kom mjög stórt snjóflóð 1894, samkvæmt Ingvari Pálmasyni.



Mynd 7. Ofarlega og lengst til vinstri sést í Miðstrandarskarð, síðan má sjá Tröllagilin. Urðarbotn er efst fyrir miðri mynd, en strax utan við hann er Sniðgil. Loks sést Drangaskarð lengst til hægri á myndinni.



Mynd 8. Efst til vinstri sést örlítið í Urðarbotn. Síðan sker Sniðgil hlíðina niður til vinstri neðan hans. Þá sést Drangaskarð greinilega vinstra megin við niðja mynd og síðan Skágil. Þar fyrir utan er Nesgil, eins og Y í laginu, og utar Bakkagil.



Mynd 9. Mynd tekin neðan við Drangaskarð, en þaðan kom Piljuvallaflóðið 1894, og úr Rósubotni, sem er neðan og innan við skarðið. Flóðið fór langt niður eftir og flutti með sér galta þangað sem nú er íþróttavöllur og fór í sjó fram með Konráðslæk. Mörk flóðsins eru óviss. Lengst til vinstri er Sniðgil, síðan Drangaskarð og loks Skágil.



Mynd 10. Mynd tekin á sama stað og mynd 9, en Piljuvallabærinn stóð hinum megin við runnana og lækinn.



Mynd 11. Það sést örlítið í Drangaskarð efst t.v. á myndinni. Vinstra megin við miðja mynd er Nesgil, síðan Bakkagil fyrir miðri mynd, en Uxavogslækjargil er lítið gil þar fyrir utan. Yst sést Stóralækjagil mjög áberandi.



Mynd 12. Vinstra megin við miðja mynd er Stóralækjagil, en síðan sést Háslækjargil. Myndin er tekin nærri tjaldstæði, sem er yst í bænum. Á myndinni sést að hlíðin breytir um stefnu, beygir til norðurs, utan við bæinn.



Mynd 13. Myndin sýnir ystu gilin og byggð neðan þeirra, en heimavist Verkmennta- skólans er fremst til hægri. Gilin eru Bakkagil lengst til vinstri, síðan Uxa- vogslækjargil ógreinilegt, þá Stóralækjagil áberandi og loks Háslækjargil.



Mynd 14. Mynd númer 1 í myndaröð. Hér á eftir er myndaröð (5 myndir), sem tekin var af sjó, en myndirnar sýna hlíðina og bæinn frá vestri til austurs, eða innan frá og út eftir. Fjallið innst heitir Bagall, síðan sést móta fyrir Gunnólfsskarði og þá Ytri Sultarbotnagjá hægra megin við hnausinn, sem sést hægra megin við miðja mynd.



Mynd 15. Mynd númer 2 í myndaröð. Ytri Sultarbotnagjá efst til vinstri, Miðstrandarskarð fyrir miðri mynd, en Innra Tröllagil lengst til hægri.



Mynd 16. Mynd númer 3 í myndaröð. Innra Tröllagil beygir til vinstri, en ofan þess virðist fjallsbrúnnin lögst. Síðan er Ytra Tröllagil örlítið vinstra megin við miðja mynd. Hæggra megin við miðju er Urðarbotn, og þar næst Sniðgil. Drangaskarð er efst til hægri.



Mynd 17. Mynd númer 4 í myndaröð. Drangaskarð er vinstra megin við miðja mynd. Utar sést Skágil og síðan Nesgil og Bakkagil. Yst til hægri sést aðeins í Stóralækjagil og Háslækjargil.



Mynd 18. Mynd númer 5 í myndaröð. Ystu gilin yfir bænum sjást á myndinni. Þau eru Nesgil, Bakkagil, en utar Stóralækjagil og Háslækjargil.

HEIMILDASKRÁ

Útgefnar heimildir

- Árni Jónsson 1987. *Avalanche Defences in Neskaupstadur Iceland*. Stockholm, Kungl. Tekniska Högskolan.
- Árni Jónsson 1992. Snjóflóðahættumat fyrir Neskaupstað mars 1992. Hnit hf, skýrsla 69-44-00-SK-01.
- Eypór Einarsson 1960. Þegar snjóflóð hljóp á Þiljuvelli árið 1894. Frásögn Haralds Brynjólfssonar. *Austurland*, jólin 1960, 7 og 16. **Viðauki 6**.
- Geir G. Zoëga, Guðmundur Hannesson og Guðjón Samúelsson 1928. Lýsing á skipulagi Norðfjarðarkauptúns. *Jafnaðarmaðurinn*, 10. okt. 1928. Verkalýðssamband Austurlands.
- Hafliði Helgi Jónsson 1981. Snjóflóðaánnáll árána 1975-1980. *Jökull* 31, 47-90.
- Hafliði Helgi Jónsson 1983. Snjóflóðaánnáll á Íslandi veturinn 1980-1981. *Jökull* 33, 149-152.
- Hafliði Helgi Jónsson 1983. Snjóflóðaánnáll á Íslandi veturinn 1981-1982. *Jökull* 33, 153-154.
- Hafliði Helgi Jónsson 1984. Snjóflóðaánnáll á Íslandi veturinn 1982-1983. *Jökull* 34, 159-164.
- Hjörleifur Guttormsson 1975. Snjóflóðin í Neskaupstað. *Árbók Slysavarnafélags Íslands*.
- Hjörleifur Guttormsson 1975. Snjóflóðin í Neskaupstað. *Sveitarstjórnarmál* 1, 3-6.
- Jón Kr. Ísfeld 1981. *Leiftur frá liðnum árum I*. Frásagnir af manna-raunum, slysförum, dulrænum atburðum og skyggnu fólki. Úr kaflanum Eyjólfur Ísfeld og sagnir um hann. Akranes, Hörpuútgáfan, 131-132.
- Magnús Már Magnússon 1992. Snjóflóð á Íslandi veturinn 1989-1990. *Jökull* 42, 97-100.
- Norges Geotekniske Institutt (NGI) 1975. Neskaupstadur kommune, snöskredforhold, 75436-1.
- Ólafur Jónsson og Sigurjón Rist 1972. Snjóflóð og snjóflóðahætta á Íslandi. *Jökull* 21, 24-44.
- Ólafur Jónsson, Sigurjón Rist og Jóhannes Sigvaldason 1992. *Skriðuföll og snjóflóð III*. Reykjavík, Bókaútgáfan Skjaldborg. **Útdráttur er í viðauka 4**.
- Páll Línal 1982. *Bæirnir byggjast*. Yfirlit um þróun skipulagsmála á Íslandi til 1938. Reykjavík, Skipulagsstjóri ríkisins og Sögufélag.
- Rýmingarsvæðavinnuhópur Veðurstofu Íslands og Háskóla Íslands og heimamenn 1996. Greinargerð um snjóflóðaaðstæður vegna rýmingarkorts fyrir Neskaupstað. VÍ-G960007-ÚR07.
- Sigurður Þórðarson og Flosi Sigurðsson 1995. Snjóflóðavarnir í Neskaupstað - forathugun. VST, verk 93.111.

Sigurjón Rist 1976. Snjóflóðaannáll áráanna 1972 til 1975. *Jökull* 25, 47-71.

Tómas Jóhannesson, Karstein Lied, Stefan Margreth og Frode Sandersen 1996. Þörf fyrir snjóflóðavarnarvirki á Íslandi. Yfirlit og mat á kostnaði. Athugun gerð fyrir Umhverfissráðuneytið og sveitarstjórnir á snjóflóðahættusvæðum. VÍ-R960003-ÚR02.

Óútgefnar heimildir og gögn

Guðmundur Helgi Sigfússon. Skýrsla um snjóflóð 1990 (teikning fylgir). Gögn á Veðurstofu Íslands.

Guðmundur Helgi Sigfússon og Tómas Zoëga. Fundargerðir almannavarnanefndar Neskaupstaðar 1988-1990.

Guðmundur Helgi Sigfússon og Tómas Zoëga. Snjóflóð og snjóathuganir í Neskaupstað 1994 og 1995. Kort 1:5000 og 1:10000. Gögn á Veðurstofu Íslands og bæjarskrifstofum í Neskaupstað.

Gunnar Ólafsson. Snjóflóðahrinur veturna 1976-1978, handrituð tafla um veður. Gögn í Neskaupstað.

Gunnar Ólafsson. Bréf til Sigurjóns Rists síðasta vetrardag 1979 (GÓ styðst við sinn snjóflóðaannál).

Gunnar Ólafsson. Snjóflóðaskýrslur VÍ 1981-1983. Gögn á Veðurstofu Íslands.

Hálfdan Haraldsson. Bréf um samtöl, sem Hálfdan Haraldsson, Kirkjumel, Norðfirði, átti við sveitunga sína, Gísla Friðriksson fyrrverandi bónda í Seldal, konu hans og Jón bróður hans, sem og Jón Davíðsson og Gyðu Þorleifsdóttur, Neðri-Skálateigi.

Hjörleifur Guttormsson. Snjóflóðin í Neskaupstað í desember 1974. I. Veðurfarslegur aðdragandi.

Hjörleifur Guttormsson. Gögn Hjörleifs Guttormssonar, handrit, varðveitt í Skjalasafni Neskaupstaðar. Afrit á VÍ. Gagnasöfnun vegna snjóflóða í desember 1974. Samtöl og símtöl: Hálfdan Haraldsson, Aðalsteinn Jónsson, Guðni Þorleifsson, Óli Sal. Kristjánsson, Sigríður Elíasdóttir, Helgi Hjörleifsson, Sigurður Vilhjálmsson, Þorsteinn Ársællsson, Steinunn Aðalsteinsdóttir, Reynir Zoëga, Einar Jónsson, Tröllanesi, Sveinn Sigurbjörnsson, Magnús Hermannsson og Bjarni Jónsson, Þrastarlundi. **Viðauki 8.**

Hjörleifur Guttormsson. Bráðabirgðayfirlit í feb. 1975 um helstu snjóflóðasvæði í Neskaupstað s.l. 100 ár, skv. athugunum Hjörleifs Guttormssonar og ýmsum heimildum.

Ingi Jónsson. Snjóflóð í Naustahvammi 1885. Frásögn Jóns Einarssonar. Erindi, sem Ingi Jónsson flutti á samkomu í maí 1954, er 25 ára afmælis Neskaupstaðar var minnst. **Viðauki 7.**

Ingvar Pálmason. Úr endurminningum Ingvars Pálmasonar. Árin kringum 1894. Ljósrit frá Margréti Björnsdóttur, Neskaupstað. **Viðauki 5.**

Kirkjubók í skjalasafni Neskaupstaðar frá 1885. Guðmundur Sveinsson lét í té afrit.

Snjóflóðanefnd Neskaupstaðar. Skýrsla snjóflóðanefndar Neskaupstaðar í nóvember 1976. **Viðauki 10** (hluti skjalanna).

Kort

- Guðjón Samúelsson: Skipulagsuppdráttur af Neskaupstað, staðfestur 12. nóvember 1930 af Páli Pálmasyni. Litmynd gerð eftir mynd hjá Skipulagi ríkisins.
- Gunnar Ólafsson. Kort af Neskaupstað, kvarði 1:10000, með útlínunum snjóflóða og tíma, 1975-1978.
- Gunnar Ólafsson. Kort af Neskaupstað, kvarði 1:10000, með útlínunum snjóflóða og tíma, 1979.
- Hjörleifur Guttormsson. Kort eftir mælingum og athugunum Hjörleifs Guttormssonar: Snjóflóð í Neskaupstað 19.-28. des. 1974, kvarði 1:2000 (lýsingar einstakra flóða og stærðir eru á korti). **Viðauki 9** (kort smækkuð í stærð A3).
- Hjörleifur Guttormsson. Kort eftir mælingum og athugunum Hjörleifs Guttormssonar: Snjóflóð í Neskaupstað til febr. 1975 (eldri flóð með).
- Hjörleifur Guttormsson. Kort 1:5000: Yfirlit um snjóflóð í Neskaupstað til ársloka 1974 samkvæmt ýmsum heimildum, safnað af Hjörleifi Guttormssyni: Febr. 1975, endurskoðað í okt. 1975.

Samtöl

- Svanbjörg H. Haraldsdóttir. Neskaupstaður. Gagna- og heimildaöflun 19.-22. sept. 1995. Stytt samantekt þar sem m.a. er sagt frá samtölum við Hjörleif Guttormsson, Guðmund Helga Sigfússon, Smára Geirsson, Margréti Björnsdóttur, Aðalstein Jónsson, Guðmund Sveinsson, Hálfdan Haraldsson og Gest Janus Ragnarsson. **Viðauki 1.**
- Svanbjörg H. Haraldsdóttir. Símtöl við Ármann Snævarr í sept. 1995.
- Svanbjörg H. Haraldsdóttir. Samtöl við Árna Jónsson 1995 og 1996.
- Svanbjörg H. Haraldsdóttir. Samtal við Gunnar Ólafsson 20. des. 1995. **Viðauki 2.**
- Svanbjörg H. Haraldsdóttir. Samtöl við Flosa Sigurðsson 1995 og 1996.
- Svanbjörg H. Haraldsdóttir. Samtöl við Hjörleif Guttormsson í jan.-feb. 1996. **Viðauki 3.**
- Svanbjörg H. Haraldsdóttir. Símtöl við Hálfdan Haraldsson 1995, 1996 og 1997.
- Svanbjörg H. Haraldsdóttir. Samtal við Einar Sveinbjörnsson veðurfræðing, en hann veitti upplýsingar um veður vegna snjóflóðanna 4. feb. 1974.
- Svanbjörg H. Haraldsdóttir. Símtal 16.11.1995 við Jónu Ármann, Skorrastað, Norðfirði, sem sá snjóflóð úr Þrígjám (nr. 125) sem barn.
- Svanbjörg H. Haraldsdóttir. Símtal 15.11.1995 við Aðalbjörgu Sigríði Guðmundsdóttur, Kópavogi, sem sá snjóflóð úr Þrígjám (nr. 125) sem barn.
- Svanbjörg H. Haraldsdóttir. Símtal við Hallgerði Gísladóttur, Reykjavík, sem veitti upplýsingar um snjóflóð í Seldal (nr. 126), og hafði þær eftir afa sínum, Friðriki, sem slapp naumlega frá flóðinu.

VIÐAUKI 1.

GAGNA- OG HEIMILDAÖFLUN 19.-22. SEPT. 1995 STYTT SAMANTEKT

Inngangur

Ferðin til Neskaupstaðar var farin í þeim tilgangi að fá upplýsingar um snjóflóð þar frá heimamönnum og safna gögnum sem víðast að og fá tilvísanir í rit. Áður hafði ég símasamband við Ármann Snævarr, Hjörleif Guttormsson, sem var í Neskaupstað sjálfur þessa daga, og svo Guðmund Helga Sigfússon, sem er snjóathugunarmaður þar. Gáfu þeir mér upp nöfn á fólki, sem gott væri að leita til.

Ég hafði tekið saman uppkast um snjóflóð í Neskaupstað, en gögnin voru fengin úr snjóflóða-annálum í Jökli og frá Árna Jónssyni hjá Hnit hf, en hann hafði unnið prófritgerð um snjóflóð og snjóflóðavarnir í Neskaupstað, og einnig hættumat 1992. Lítið hafði fundist af frumgögnum hjá VÍ, en einhver hafa komið fram síðar. Auk þessarar samantektar hafði ég tekið með ýmis rit og gögn, til að bera saman við það sem væri að finna hjá heimamönnum. Árni Jónsson hafði verið þar við gagnaöflun fyrr og fékk ég að taka ljósrit af ýmsu frá honum. Flosi Sigurðsson hjá VST hafði einnig unnið með gögn frá Neskaupstað og hafði ég samband við hann, en hann var önnum kafinn vegna vinnu við hættumat og munum við því hittast síðar. Einnig á ég eftir að hafa samband við Gunnar Ólafsson, sem var snjóathugunarmaður í Neskaupstað frá 1975 til 1984.

Viðmælendur og hjálparhellur

Þeir, sem ég leitaði til í Neskaupstað vegna upplýsinga um snjóflóð eru:

- Guðmundur Helgi Sigfússon
- Tómas Zoëga
- Hjörleifur Guttormsson
- Aðalsteinn Jónsson
- Hálfan Haraldsson
- Smári Geirsson
- Margrét Björnsdóttir
- Guðmundur Sveinsson
- Gestur Janus Ragnarsson
- Þorbjörg Vilhjálmsdóttir (símtal)

Allir reyndu að leggja mér lið. Ég fékk beint eða óbeint upplýsingar um snjóflóð hjá þeim, með frásögnum og tilvísunum í greinar og rit. Ég fékk ljósrit af gögnum, og einnig ljósrit úr kirkjubók. Mér voru sýndir staðhættir og ég tók myndir.

Viðtöl og gagnasöfnun

Myndataka

Ég fór í 20 mínútna siglingu til að taka ljósmyndir af hlíðinni ofan bæjarins, séð frá sjó. Teknar voru myndir á tvær myndavélar til öryggis, frá þremur stöðum á sjó. Á hverjum stað var tekin

myndaröð af fjöllum innan frá og út eftir (frá vestri til austurs). Einnig voru teknar myndir í ferðinni á ýmsum stöðum í og neðan við hlíðina.

Guðmundur Helgi Sigfússon og Tómas Zoëga

Guðmundur Helgi og Tómas hafa verið snjóathugunarmenn í Neskaupstað undanfarin ár og ræddi ég við þá. Þeir gerðu það sem þeir gátu til að ég fengi sem mestar upplýsingar um snjóflóð á svæðinu. Fékk ég möppur, kort o.fl. hjá Guðmundi, en hann fann kort frá 1975-1978 og annað frá 1979, sem á voru teiknaðir ferlar snjóflóða, sem fallið höfðu, líklega frá Gunnari Ólafssyni, ómetanleg gögn. Þessi gögn virðast ekki hafa verið til á þessu formi hjá VÍ, einungis hve mörg snjóflóð hafa fallið og hvaða dag, og að þau voru í fjallinu fyrir ofan Neskaupstað.

Einnig fékk ég afrit frá Tómasi úr Austurlandi, jólablaði 1960, um snjóflóðið, sem féll á Þiljuvelli 1894.

Smári Geirsson

Smára Geirsson heimsótti ég í Verkmenntaskólann, og fékk hjá honum upplýsingar um skipulag um 1930, þ.e. grein úr Jafnaðarmanninum 1928 eftir Guðjón Samúelsson, Geir Zoëga og Guðmund Hannesson og sá skipulagsupprátt eftir Guðjón Samúelsson frá 1930. Ég fékk ljósrit af honum til að líma saman. - Síðar fékk ég litmynd af uppdrættinum frá Skipulagi ríkisins.

Smári benti á rit eftir Pál Líndal, sem heitir Bæirnir byggjast, þar væri ýmsan fróðleik að finna.

Hjörleifur Guttormsson

Ég ræddi við Hjörleif Guttormsson og skoðaði staðhætti undir hans leiðsögn. Sum gilin bera nöfn, sem hann gaf þeim 1974, þegar hann mældi og skráði snjóflóð í desember það ár.

Hjörleifur hafði fengið uppkast mitt af yfirliti um snjóflóð í Neskaupstað, sem unnið hafði verið að mestu út frá snjóflóðannálum í Jökli og töflu úr skýrslu Árna Jónssonar hjá Hnit hf, frá 1992, Snjóflóðahættumat fyrir Neskaupstað mars 1992, sem sagt er frá í inngangi. Við fórum gróflega yfir það og kom hann með góðar ábendingar og síðan sýndi hann mér gilin og staðhætti, en ég tók myndir af þeim.

Hjörleifur var formaður snjóflóðanefndar Neskaupstaðar, sem starfaði eftir flóðin 1974, en minnst er á samantektir hennar hér fyrir aftan. Öll skjölin eru til á skjalasafninu, en Guðmundur Sveinsson, skjalavörður, staðfesti að þar væri "pakki" frá henni. Einnig á Hjörleifur efni á segulböndum, sem hann tók upp, þegar hann vann sína heimildasöfnun 1974-1975. Við getum fengið aðgang að þeim.

Aðalsteinn Jónsson

Síðan heimsótti ég Aðalstein Jónsson á Ormsstöðum og konu hans Maríu. Hann sagði mér sitt-hvað um snjóflóð og tók ég mest af því upp á band. Tækið var stillt á hljóðnæmi og slökkti á sér, ef ekkert var sagt, en fór svo af stað aftur, þegar talað var. Allt, sem sagt var, varð við þetta sundurklippið og vantar oft fremsta orð í setningu, oft lykilorð, eins og gefur að skilja! Seinni hluti samtalsins er skrifaður í snubbóttum stíl, en þar eru tínd til atriði eftir segulbandinu og skrifuð án samhengis. Þar eru ýmis athyglisverð atriði, svo ekki þótti mér rétt að sleppa þeim.

Aðalsteinn sagði, að snjóflóð hefði aldrei komið að bænum hjá sér, en algengt að spýjur kæmu úr gjám. Hann sagðist búinn að vera þarna í 90 ár.

Hann sagði að milli 1880 og 1890 hafi verið mikill snjóflóðavetur, og þá hafi orðið slys á fólki. Þá fór kot í flóði. Þá hljóp líka á Seyðisfirði. Snjóflóð úr Tröllagili hljóp í sjó fram 1894 við Tröllanes, rétt fyrir framan Netagerð Friðriks, og var að sögn Ingvars heitins Pálmasonar margra mannhæða stál, er sjór braut framan af því, mikið magn.

Það hljóp fyrir nokkrum árum undir klettunum (snjóflóð úr Gunnólfsskarði), og kom fram þar sem Hjáleigulækur er. Snjóþekjan slitnaði í sundur rétt fyrir neðan Einbúa, grjóthól í gilinu, og fram í kinnina og fór eftir gilskoru og út og niður að læknum og á sama tíma hefur sjálfsagt losnað um það utar og hljóp úr klettunum og safnaðist allt saman í gilið uppi á hjalla. Flóðið klofnaði um Stelksurð og fór sumt niður eftir og mólvaði niður hlöðu, en hitt fór svolítið utar og kleip viðbyggingu af húsinu í Þrastarlundi.

Sú spýja, sem hefur farið lengst, kom úr gili ofan við bæinn. Kom hún niður á efstu girðingu á Réttarbarði (nefndi Langahrygg og Langanesgil til að staðsetja hana). Svo kom smá spýja, svolítill skumpa, mólvaði nokkra staura, stoppaði á barðinu, lítið magn, en varð ekkert var við hana fyrr en löngu seinna. Þetta var 1974.

Algengt er, þegar snjór er, að það komi skumpur úr hverju einasta gili eitthvað niður í brekkur. Þetta gerist aðallega, þegar er nýfallinn snjór og harður snjór undir og einnig seinni part vetrar, þegar kemur sól í klettana, en þær fara ekki langt.

Flöt er fyrir utan Ytri Sultarbotnagjá. Í NA átt skefur af henni í eggina fyrir utan hana, veit ekki til að hlaupi mikið þar. Sultarbotnar draga sjálfsagt úr flóðum, þau stoppa þar.

Aðalsteinn nefndi að gamall maður hefði orðið fyrir snjóflóði uppi undir Réttarhvammi undir brekkunum, vissi ekki hvenær.

Hann talaði um að næstum hvern vetur kæmu spýjur niður í miðjar hlíðar allt inn um Skorrastað.

Innan við Staðargjá, sem sést í frá bænum, eru Bagalsbotnar, neðan við fjallið Bagal, sem er bratt. Skumpur koma úr klettum innfrá.

Snjóflóð verða helst í NA-átt, þá safnast í eggjarnar, skefur fram á kletta.

Fólk áttar sig ekki á hættunum, fyrr en verða alvarleg slys. Svo gleymist allt, t.d. voru snjóflóðin fyrir aldamótin alveg gleymd.

Norskir spekingar töldu hættulaust úti á Bökkum, en nú er það talið grátt svæði.

Þetta er háskalega bratt.

Það átti að fara ennþá hærra með byggðina, en það var alveg tekið fyrir það 1974.

Í samtali yfir kaffinu sagði María að fólk þarna hefði ekki verið hrætt við snjóflóð, fremur við aurskriður. Það virðist samdóma álit flestra, sem ég talaði við.

Hálfdan Haraldsson

Hálfdan Haraldsson, sagði frá snjóflóðum í sveitinni, stuðlabergi, og sýndi staðhætti, er ég heimsótti hann. Ég byrjaði að taka upp á band, en honum leið ekki vel yfir því, svo ég slökkti. Hann hafði frá svo mörgu að segja og fékk ég því aftur að kveikja á tækinu. Eins og fyrr varð allt sem sagt var sundurklippt vegna stillingar tækisins hjá mér.

Hann sagðist hafa verið þarna í sveitinni í 40 ár, en hann var kennari og skólastjóri á Kirkjumel. Hann hélt dagbók alla daga, sem hann kenndi, meðan engir aðrir kennarar voru við skólann. Þar skráði hann veðurlýsingu. Þessar dagbækur eru til, en ekki aðgengilegar eins og er. Hann er nú hættur að vinna við skólann, og reiknar með að hafa fljótlega tíma til að skrifa og fara í gegnum

dagbækurnar. Hann var einnig með innbundnar samantektir um ýmsan fróðleik, sem hann hafði tekið saman, t.d. blaðagreinar, en við höfðum fengið afrit af þessu frá Árna Jónssyni.

Hálfdan var á ferð í Neskaupstað, þegar flóðin féllu 1974. Þeir voru tveir saman í bíl og klesstist snjór á rúður, svo bílstjórinn varð að stoppa. Þá voru þeir aðeins utan við innra og fyrra flóðið. Þeir sneru því við og keyrðu út eftir bænum, en seinna flóðið féll á hæla þeirra. Þeir höfðu á leiðinni út eftir hitt tvo menn í bíl, sem ekki sáuust lifandi frammar, en flóðið tók bílinn.

Hálfdan hefur tvisvar lent í að snjóflóð hafi farið af stað rétt neðan við fætur honum. Hann lýsti öðru þeirra þannig, að hann hafi farið fyrir bónda, nágranna sinn, að sækja kindur, sem voru í gili utan við Kirkjumel. Þær voru styggar og tróð hann því slóð fyrir þær og fór svo sjálfur upp fyrir til að reka þær. Slóðin hans varð eins og skurður í snjófleka og féll snjóflóð niður undan henni. Hann var sjálfur ofar og sagðist sjaldan hafa skolfið eins og þarna. Hann "læddist" síðan neðan við klettabelti, upp við klettana, á leiðinni til baka.

Hann sagði einnig frá því að bóndi hafði lent í snjóflóði í hlíðinni innan við Kirkjumel, en hann hafði líklega rotast. Hann hafði svo komið sér sjálfur heim, en eftir alllangan tíma.

Í Seldal eru brattar norðurhlíðar. Snjóflóð fór yfir lambhúskofa þar, en bóndinn var þar inni. Kofinn var frosinn eins og jörðin og sigldi snjóflóðið yfir hann, en svo mikill var hraðinn að það fór upp í hlíðina hinum megin í dalnum.

Hálfdan sagði að spýjur kæmu úr giljum þarna í kring á hverju ári. Snjóflóð úr Staðargjá, rétt utan og ofan við bæinn hafði farið alveg niður á girðingar og brotið, en annað tjón hafði ekki orðið af snjóflóðum þar. Ofarlega í Staðargjánni er allmikil skál og safnast þar snjór. Snjóflóð þaðan geta orðið allstór. Hann sagðist oft hafa horft á flóð falla þarna, en það er eins og foss út úr hvilft undir egginni og fellur niður í gjána. Snjóflóð utar í hlíðinni, t.d. úr Hofsgjá, verða venjulega ekki eins stór og úr Staðargjá, enda hefur hún stærsta skál að safna í.

Mjög snjóþungur vetur var 1966 (þá eru 2 snjóflóð nefnd í samatekt SHH, þ.e. Nesgil og Bakka-gil, í febrúar 1966).

Venjulega er snjócoma í NA-átt og blæs inn í sveit, en ef norðanátt er ríkjandi, snýr vindur sér og blæs út með fjöllumunum.

Bæir standa allir nokkuð frá fjallsrótum eins og Aðalsteinn nefndi einnig og eru því fregnir af snjóflóðum fatíðar, slys ekki algeng.

Einstakt stuðlaberg stendur við skólann, en það var flutt þangað úr túnfætinum ofanverðum um 100-200 m vegalengd. Hálfdan sagði, að belti af stuðlabergssteinum hafi verið í svipaðri fjarlægð og þetta frá fjallsrótunum, en hann benti á einn í gildragi innan við Kirkjumel. Flestir steinarnir hafa verið fjarlægðir, horfið, en jörð hefur verið unnin þarna á öllu svæðinu. Þeir voru í allmikilli fjarlægð frá fjallsrótum, en í neðstu klettum þar er stuðlaberg að sögn Hálfdans, en einnig ofar. Mikið er af berggöngum í fjöllumunum þarna. Líklega hefur snjór eða snjóflóð hjálpað til við flutning stuðlabergsins alla þessa vegalengd, ef það hefur komið þaðan.

Guðmundur Sveinsson

Guðmundur Sveinsson er skjalavörður Neskaupstaðar. Hann lét mig fá ljósrit úr kirkjubók frá 1885, þar sem fram kemur, að 57 ára kona, stúlka á 1. ári og drengur á 4. ári fórust í snjóflóði 26. febrúar, en voru jörðuð 12. mars. Einnig fékk ég ljósrit úr Leiftri frá liðnum árum I, eftir Jón Kr. Ísfeld, bls. 131-132, en þar er þessu snjóflóði lýst.

Margrét Björnsdóttir

Margrét á bókasafni Neskaupstaðar var með uppdrátt snjóflóða, sem Hjørleifur Guttormsson lét gera 1975 og sagði mér frá dagbók afa síns, Ingvars Pálmasonar, og sendir ljósrit af hluta hennar síðar.

Guðmundur Sveinsson, Hálfðan Haraldsson og Gestur Janus Ragnarsson

Á leið út úr bænum hitti ég Guðmund Sveinsson og með honum Hálfðan og Gest Janus, en þeir sýndu mér staðsetningar húsa, sem lentu í flóðum 1885 og 1894 og hvar tunga flóðs kom fram um 1938 (1936?), sem féll ofan og innan við hesthús.

Gert í október 1995.

Svanbjörg Helga Haraldsdóttir

VIÐAUKI 2.

HEIMSÓKN GUNNARS ÓLAFSSONAR SNJÓATHUGUNARMANNS Í NESKAUPSTAÐ 1975-1983

Inngangur

Gunnar Ólafsson var snjóathugunarmaður í Neskaupstað á árunum 1975-1983 og vann fyrst á vegum bæjarins. Hann skráði gögn um snjóflóð á þessum árum. Tvö kort með snjóflóðum teiknuðum inn á komu í leitirnar í haust (1995), annað fyrir árin 1976-1978, en hitt fyrir veturinn 1978-1979. Snjóflóðaskýrslur voru gerðar 1981-1983. Gunnar ræddi við okkur Magnús Mátthildsson um gögnin hinn 20. desember 1995, veðurskilyrði í Neskaupstað og starfið á þeim árum, en starf snjóathugunarmanns var stofnað eftir snjóflóðin miklu í Neskaupstað í desember 1974.

Athuganir

Athuganirnar hans fólust aðallega í dýptarmælingum, en stangir eða stikur voru víða í fjallinu. Staðsetning stikanna í hlíðinni má sjá á korti, sem til er á VÍ, og einnig voru stikur við veðurathugunarstöð, sem var á Bökkum, við Bakkaæk. Veðurathuganir voru gerðar þrisvar á sólarhring, kl. 09, 15 og 21. Út frá athugunarstaðnum voru 10 stangir til að mæla snjódýpt. Gögnin ættu að vera til á VÍ, líklega með veðurgögnum frá þessum árum.

Athuganir Gunnars fóru mest eftir úrkomu.

Gunnar sagði að engin snjóflóð hefðu fallið á þessum árum, aðeins spýjur. Þessar spýjur voru í giljum, oft blautar eða lausar.

Hættusvæði

Hann sagði 4 svæði varhugaverð í bænum: Bræðslusvæði (Bræðslugjár), Mánasvæði (Miðstrandarskarð), Drangagil og Tröllagil. Hættulegust sagði hann Drangaskarð og Miðstrandarskarð.

Veður

Gunnar sagði NA-átt hættulegasta. Hann sagði að þegar væri stormur, og snjóaði og skæfi, væri engin hættu. Mesta hættu kvað hann vera, þegar snjóaði í logni og klökknaði síðan, og almennt þegar moksnjór blotnaði.

Nípukollsveður sagði Gunnar geta verið vegna fleiri en einnar vindáttar. Ef blæs af SV eða N, stendur vindur á Nípuna og verða þá óskapleg fráköst, feykist á Búland, hinum megin fjarðar og er mjög hvasst í bænum. Þetta veður stendur aldrei nema stutta stund í einu sagði Gunnar, aðeins 20 til 30 mínútur. Ef þurr er hverfur snjórinn úr hlíðinni í þessum veðrum.

Stundum er misátta í fjalli, blæs að utan og innan, verður tvíátta.

Öruggt svæði

Hryggur utan við Drangaskarð er alltaf hreinn, og var hann áður póstleið.

Urðarbotn taldi hann frekar saklausan.

Gögnin

Urðarbotn taldi hann frekar saklausan, eins og áður kom fram. Þar var vafi á hvernig lesa ætti teiknuð snjóflóð 1976-1978 af korti, en hann sagði snjóþekjuna venjulega brotna undir Urðarbotni og ættu þau líklega öll upptök þar sem teiknuð er brún ofan þeirra.

Gunnar sagði að víða væri slakki fyrir neðan fjallsegg, en upptök snjóflóða væru oftast í brún þar fyrir neðan.

Útlínur margra flóðanna á kortum gefa til kynna að þau hafi verið V-laga. Gunnar sagðist hafa teiknað þau sem næst því sem hann sá.

Fleiri en eitt flóð eru víða teiknuð í sama gil og er ekki gott að segja hvaða flóð á við hvaða tíma. Gunnar sagðist ekki geta skilgreint það betur nú, þetta er svo langt síðan.

Athuga þarf betur heimildir fyrir staðsetningu “ofan Rauðubjarga” hjá HG og ÁJ.

Ýmis fróðleikur

Kringum 1950 sagði Gunnar að verið hefði miklu meiri snjór en 1974, er snjóflóðin féllu. Snjórinn er mismunandi að gerð eftir því hvernig veður er þegar snjóar og þá mishætt við snjóflóðum. Árið 1950 snjóaði í stormi og barðist og festist snjórinn um leið.

Póstur, sem bjó inni í sveit, starfaði í 17 ár og fór milli Eskifjarðar og Seyðisfjarðar, yfir Oddskarð, Drangaskarð og Hestskarð. Sá næsti var í 2 ár, en fórst síðan í snjóflóði í Mjóafirði.

Snjóflóðið við Tröllanes fyrir aldamótin var mjög stórt. Sagt var, að maður, sem reið fyrir neðan það á fjöru, hafi ekki náð upp á brún þess með svipu sinni.

Guðmundur Hannesson gerði skipulag um 1930 af Neskaupstað.

Gunnar taldi að stoðvirki í upptökum væri eini möguleikinn til að koma í veg fyrir hættu af snjóflóðum.

Rósubotn kvað Gunnar vera vestan í Drangaskarði.

Gert í desember 1995.

Svanbjörg Helga Haraldsdóttir

VIÐAUKI 3.

SAMTÖL VIÐ HJÖRLEIF GUTTORMSSON Í JAN.-FEB. 1996 OG MARS-APRÍL 1997

Fyrri hluta árs 1996 hitti ég Hjörleif Guttormsson tvisvar vegna gagnasöfnunar um snjóflóð í Neskaupstað, en hringdi í hann 27. feb. 1996 til að fá svör við örfáum spurningum. Bráðabirgða-útgáfa þessarar skýrslu kom út vorið 1996. Síðan aðstoðaði Hjörleifur mikið við vinnslu gagna, sem eru með í viðauka 8, en þar eru gögn hans, sem geymd eru í Skjalasafni Neskaupstaðar.

Hjörleifur var fleiri daga í mælingum og athugunum á flóðunum í des. 1974. Þar sem hann hefur teiknað heilar útlínur á kort, mældi hann flóðin, notaði málband, en skrefaði og mat sjónrænt, þar sem flóðin eru teiknuð með strikálínum á kortunum. Þegar hlánaði skoðaði hann svæðið aftur og komu þá fram staurabrot og aurburður eftir flóðin.

Ytri kantur skógræktar lenti í flóði í þessari hrinu, þ.e. SA-hornið. Fyrir neðan miðja skógrækt fór það inn í hana og sneið skika úr, þannig að neðst fór það yfir nokkra tugi metra á breidd.

NV-horn skógræktar lenti einnig í flóði og var brotinn staur þar efst.

Hjörleifur taldi, að eftir þessum ummerkjum að dæma mætti ætla að gamla aðalskógræktarsvæðið og svæðið neðan skógræktar væru örugg, en þar eru Verkmenntaskólinn og Barnaskólinn.

Kantur flóðs var ofan við blokkir við Starmýri. Ef hann er framlengdur, lendir hann á elliheimilinu, sem er á innri gilbarminum.

Hjörleifur sagðist ekki hafa farið í smáatriðum í Tröllanesmálið, en að Ytra Tröllagilið væri óverulegra gil en Innra Tröllagilið, sem væri mikið flóðagil. Hann taldi, að hvort sem flóðið fyrir aldamót hefði komið úr því innra eða ytra væru þau bæði hættuleg.

Segulbandsspólur, sem hann tók upp af samtölum 1974-1975 sagði hann að mestu hafa verið um flóðin þá, en ekki eldri flóð. Heimildarmenn hans voru fæstir af eldri kynslóðinni.

Hann sá auglýsingu í Austra og spurði hvort við hefðum fengið dagbækur Marteins.

Guðlaug Ingvarsdóttir, Nesgötu 41, Neskaupstað, tengdadóttir Björns Björnssonar gæti gefið upplýsingar um dagbækur hans.

Í mars og apríl 1997 ræddum við Hjörleifur nokkrum sinnum saman um gögn og viðauka með þessu riti. Katrín Guðmannsdóttir á Veðurstofunni, setti hluta gagna hans frá 1974-1975 inn í ritvinnslu (viðauki 8), en þau eru geymd í Skjalasafni Neskaupstaðar. Hann lagði mikla vinnu á sig við yfirlestur og aðstoðaði við að setja flóð frá jan.-feb. 1975 á kort.

Svanbjörg Helga Haraldsdóttir

VIÐAUKI 4.

NESKAUPSTAÐUR OG NORÐFJARÐARSVEIT

Samantekt úr
Skriðuföllum og snjóflóðum II og III, útg. 1992,
eftir
Ólaf Jónsson, Halldór G. Pétursson,
Sigurjón Rist og Jóhannes Sigvaldason

Inngangur

Ritverkinu Skriðuföll og snjóflóð, útg. 1992, er skipt í 3 bindi. Fyrsta bindið er “Almennt um ofanföll - Erlendar stórskriður og snjóflóð”, annað bindið er “Skriðuannáll” og þriðja bindið er “Snjóflóðaannáll”. Hér eru teknar saman upplýsingar um Neskaupstað og Norðfjarðarsveit, en ekki um snjóflóð, sem fallið hafa á vegi, t.d. í Oddskarði. Fyrst er hér tekið fyrir þriðja bindið, þ.e. “Snjóflóðaannáll”, síðan annað bindið, þ.e. “Skriðuannáll”. Víða eru nánari lýsingar í bókunum en hér, en þær ætti að vera auðvelt að nálgast, því alls staðar eru blaðsíðunúmer viðkomandi bókar tekin fram. Atriði, sem tengjast Norðfirði óbeint eru sett með í sviga.

Nú, haustið 1995, er fyrst og fremst verið að taka saman upplýsingar um snjóflóð fyrir þéttbýlið í Neskaupstað, en síðar bætist við gagnasöfnun fyrir allt sveitarfélagið, þ.e. inn eftir firði, þar sem það er nú eitt sveitarfélag. Þessi samantekt um snjóflóð og skriðuföll liggur þó beint við úr bókunum Ólafs, allt er hér saman á einum stað. Hægt væri að nýta þessar upplýsingar um skriðuföll þó ekki hafi verið farið í nánari gagnasöfnun en þessa á því sviði, hafa þær til hliðsjónar, þegar snjóflóðahætta er metin og hugað er að varnarmáttum. Einnig ætti að verða handhægara að finna þessar upplýsingar, þegar að heildarvinnslu um skriðuföll kemur.

Gæsalappir eru ekki notaðar í tilvitnunum í Snjóflóðaannálinn, en klausur með athugasemdum SHH eru merktar með bandstriki fremst, þ.e. -.

III. bindi - Snjóflóðaannáll

Bls.	Ár	Lýsing
81	1835	Prestþjónustubók Skorrastaðar (Norðfirði) segir, að 29. sept. hafi eftirtaldir menn orðið úti á fjallinu Nípu, milli Norðfjarðar og Mjóafjarðar, “væntanlega orðið fyrir snjóflóði”: Filippus Salomonsson, vinnumaður frá Bakka, Stefán Björnsson, unglíngur frá Bakka, og Sigurður Sigurðsson, unglíngur frá Nesi. Þeir virðast ekki hafa fundist. Í húsvitjunarbókinni 1834 (árið 1835 vantar), er Stefán sagður sonur húsfreyjunnar á Bakka í Norðfirði, Þorbjargar Sveinsdóttur, og er þá talinn 16 ára, Sigurður er talinn léttadrengrur í Nesi 18 ára, en Filippus mun hafa flutt í sóknina 1835 frá Fáskrúðsfirði, 36 ára. Sigfús Sigfússon nefnir Filippus skáld og skrifara. Í Ættum Austfirðinga II, bls. 354, segir, að Filippus hafi búið á Grænanesi í Norðfirði, verið kvæntur Þórunni Sveinsdóttur, Skúlasonar, og hann hafi farist í snjóflóði eða aurskriðu.

- (91 1844 Í þætti um Vilhjálms Jónsson frá Bakkagerði segir, að Vilhjálmur sé fæddur á Kirkjubóli í Norðfirði 30. mars 1820, dáinn 11. des. 1898. ... Þegar Vilhjálmur er fulltíða, líklega um tvítugt, fer hann í Hellisfjörð og er þar í þrjú ár, sennilega 1843-1845. Þá fer hann eitt sinn að vetrarlagi að leita fjögurra kinda, er fönn var mikil og hjarn undir. Fann hann kindurnar á tindi þeim er Nóntindur nefnist. Féll þá snjóskriða mikil úr tindinum, tók Vilhjálmur og kindurnar og flutti með sér niður undir Kvígindisdal, sem er langur vegur. Þar nam skriðan loks staðar. Gat Vilhjálmur með hörku og karlmennsku rífið sig upp úr snjónum og komist heim. ...)
- (111 1866 ... að 7. feb. hafi Sigurður Magnússon frá Hofi í Mjóafirði og Þórður Ögmundsson frá Eldleysu í sama hreppi lagt til Miðstrandarskarðs, sem er milli Norðfjarðar og Mjóafjarðar, en í brúninni Mjóafjarðarmegin tók snjóflóð báða mennina. ...)
- 112 1867? Í þætti Vilhjálms Jónssonar frá Bakkagerði, sjá texta í sviga hér að framan um atburð árið 1844, segir, að hann hafi búið á Grænanesi í Norðfjarðarhreppi frá 1862-1868. Þá var hann eitt sinn á ferð yfir Hellisfjarðarskarð í miklum snjó. Féll þá á hann snjóskriða, er bar hann langan veg. Eftir mikla þraut og erfiða komst Vilhjálmur úr snjókyngjunni og heim til sín. Var hann þá máttfarinn mjög og aumlegur ásýndum. Eftir það var honum svo horfinn hugur, að hann mátti enga hættu líta.
- 133-154 1885 - Kaflinn um árið 1885 er langur, enda féllu snjóflóð víða á Austurlandi. Tafla er á bls. 154 yfir snjóflóðin í febrúar 1885 og helstu afleiðingar þeirra, en þar eru talin 9 snjóflóð. Hér er tekinn með texti um Seyðisfjörð, en þar féll það flóð, sem varð mest og mannskæðast í þessari hrinu.
- Á bls. 136 segir:
- Öskudagurinn var í þetta sinn upp á 18. febr. Sá öskudagur varð Seyðfirðingum eftirminnilegur, því að þá dundi yfir eitt hið stórfenglegasta og skaðvænasta snjóflóð, sem sögur fara af hér á landi. ... fórust 24. Um það er fjallað ítarlega frá bls. 133.
- Á bls. 135 er sagt frá veðri dagana fyrir snjóflóðin, en hér er tekinn með hluti þess texta:
- Tíðarfar á Austfjörðum eftir áramótin þennan vetur var með þeim hætti, að framan af janúar mátti það heita hagstætt, en síðari hluta mánaðarins tók að snjóa, og hlóð þá niður snjó af austri og norðaustri um allt Austur- og Norðurland í þrjár vikur til mánuð samfleytt. Þannig var t.d. 31. jan. ANA dimmviðri með stormi, töluverðu frosti og afskaplegri snjókomu. 1. febr. ANA dimmviðri, nokkurt frost og afar mikil snjócoma, og 2. febr. ANA dimmviðrisrytja, með töluverðu frosti og stormnæðingi. Þennan dag tóku snjóflóð að falla á Seyðisfirði. ...
- Á bls 151-154 er sagt á eftirfarandi hátt frá snjóflóði á Norðfirði:
- Svo gerðist það klukkan 2 aðfaranótt 26. febr., að snjóflóð hljóp á tvo bæi við Naustahvamm í Norðfirði. Voru það ekkjur tvær, er þar bjuggu. Á öðrum bæjum þarna varð vart við, þegar snjóflóðið féll. Var þá þegar sent út á næstu bæi og mönnum safnað til þess að grafa í rústirnar. Náðist allt fólkið lifandi á öðrum bænum, fernt að tölu, og hafði þá legið sjö stundir í snjónum. Á hinum bænum fórst gömul kona og tvö börn. Samkvæmt húsvitjunarbók Skorrastaðar 1885 hefur verið margbýlt í Naustahvammi, líklega einir fimm bæir eða búendur. ... Eitthvað

snerti snjóflóðið bæi þeirra (hér er fjallað um tvo aðra bæi í Naustahvammi), en ekki svo, að það skemmdi til muna. Snjóflóðið féll úr tindri upp af bæjunum. Þar er eigi vitað að snjóflóð hafi fallið fyrr eða síðan. ... Athyglisvert er, að öll snjóflóðin, sem greint er frá í þessum ótíðarkafli, hafa fallið móti suðaustri eða suðri. ...

163-164 1894 Snjóflóð hlupu víða á Austfjörðum síðast í janúar og fram um miðjan febrúar. Þann 31. jan. gerði rigningu, eftir að snjóað hafði í marga daga og mikill snjór var kominn í fjöll. ... Ísafold getur þess, að 5. eða 7. febrúar hafi snjóskriða fallið á bæinn Þiljuvelli í Norðfirði, og segir svo: "Misstu þar tveir bændur mikið af eignum sínum, eða 30 gemlinga, 19 ær og einn hest. Báðir lentu bændurnir í snjóflóðinu, og komst annar úr því hjálparlaust, en hinum var bjargað meðvitundarlausum, en óskemmdum samt, hefur hann þó legið lengi á eftir." Á Þiljuvöllum eru þetta ár samkvæmt sóknarmannatali Skorrastaðar, Gísli Þorláksson, kvæntur maður 27 ára og Brynjólfur Einarsson, 66 ára, báðir taldir húsmenn, en bændur engir, enda eru Þiljuvellir eigi taldir lögbýli árin fyrir og eftir. Það munu því hafa verið þessir tveir menn, sem í snjóflóðinu lentu.

- Sjá aðra lýsingu á þessu flóði í "Þegar snjóflóð hjóp á Þiljuvelli árið 1894", frásögn Haralds Brynjólfssonar, Eyþór Einarsson færði í letur, Austurland, jólin 1960, bls. 7 og 16.

360 1974 Æðimörg kröm snjóflóð féllu 4. febrúar úr fjallinu ofan við Neskaupstað.

361 1974 - Á bls. 361 er eftirfarandi lýsing:

Á austanverðu landinu snjóaði mikið um 20. september. Um mánaðamótin október-nóvember var veðráttan hlý og votviðrasöm. Allur snjór hvarf af láglandi, snjór var eftir í giljadrögum í fjöllum og fjallakollar alhvítir. Stillur og væg frost síðan út nóvember. Lægðir fóru austur sunnan við land í desember. Þær ollu mikilli snjósöfnun á Austurlandi og einnig á Norðurlandi, einkum eftir 12. dag mánaðarins. Á tímabilinu 13.-20. desember var austan og norðaustanvindátt ríkjandi á norðaustanverðu landinu og mikill fannburður, einkum síðustu dagana. Snjóflóð tóku að falla. ...

364-374 - Úrdráttur úr bls. 364-374 fer hér á eftir:

Í þessari snjóflóðahrinu rétt fyrir jólin 1974 urðu afdrifaríkust snjóflóð í Neskaupstað 20. desember. Í þeim flóðum fórust 12 manns og óhemju eignatjón varð í bænum. ... Fyrri flóðið af þessum tveim stóru, það sem kallað var Innra flóðið, féll úr svokölluðum Bræðslugjám, gilskorum þrem í fjallinu, kl. 13:47. Upptök þess voru í u.þ.b. 800 m yfir sjávarmáli og var aðsópssvæðið þar um 450 m breitt. ... Þarna var tankur með 900 lestum af svartolíu og þeytti flóðið honum af grunni og dreifðist olía um stórt svæði. ... Á flóðasvæði innra hlaupsins voru því, þegar það fór yfir, aðeins 29 manns. Af þeim lentu 12 í flóðinu og voru fimm látnir er þeir fundust. ... Og rétt þegar allt er á fleygiferð til hjálpar vegna þeirra atburða er orðið höfðu þá fer hið síðara flóð í Neskaupstað þennan dag. Þetta hlaup féll örlítið utar, nær bænum, og kom úr svokölluðu Miðstrandarskarði þar sem fjallið er nokkru lægra. Upptök þess voru í nálægt 700 m hæð yfir sjó og á um 350 m breiðu svæði.

...

- Hér eru valdir stuttir kaflar úr, en lýsing er allitarleg í bókinni og vísast til hennar. Þar má fá allskýra mynd af atburðum, en einnig er þar vitnað í önnur skrif um þessa atburði.

- 379 1975 Dagana 12.-15. janúar gekk norðanstórviðri yfir landið. ... Í Neskaupstað gerði svonefnt Nípukollsveður, og skóf það að mestu snjó úr fjallshlíðinni fyrir ofan kaupstaðinn.
- 390 1978 Á páskadag 26. mars varð það hörmulega slys að tveir ungir menn er hugðust ganga úr Norðfirði um Gunnólfsskarð til Mjóafjarðar lentu í snjóflóði í skarðinu og fórust. ... Veður var um þetta leyti vont á þessum slóðum, skafrenningur og éljagangur. ... Fylgdu leitarmenn venjulegri gönguleið að klettabelti neðan skarðsins. Þegar að klettabeltinu kom urðu þeir frá að hverfa vegna mikilla svellalaga í klettunum og áttu óhæga leið til baka. Rétt um þetta bil urðu björgunarmenn varir við snjóflóð sem fallið hafði úr fjallinu við skarðið ... Fundust þeir í snjóflóðinu þar sem það hafði farið eftir gildragi við neðstu kletta. ... Snjóflóðið sem þeir lentu í var ekki stórt en það hafði hrúgast upp í gildraginu og fundust piltarnir á 1,5-2 m dýpi.
- 393 1981 Í frétt frá Neskaupstað er greint frá því að þar séu engin snjóflóð, sem í raun þótti nokkur frétt, því miklum snjó hefur kyngt niður um land allt og einnig talsvert á Norðfirði (Tíminn 24. mars). Í annál Veðurstofunnar í Jökli, 33. ár, bls. 152 er þó sagt frá nokkrum snjóflóðum á Norðfirði seint í mars þetta ár.
- 393 1981 ... 20. mars úr Innstu Bræðslugjá, 80 m breiðu sem stöðvaðist í 70 m hæð.
- 393 1981 Annað flóð féll 29. mars á Mánasvæðinu mun stærra eða 150-200 m á breidd og 1000 m á lengd. Ekkert finnst þó skráð um tjón af völdum þessara flóða (þ.e. einnig 20. mars).
- 411 1989 Vegna snjóflóðahættu á Seyðisfirði var á mánudagsmorguninn 27. febr. ákveðið að stöðva bræðslu í loðnuverksmiðju Hafsildar hf. ... Um þetta leyti var snjóflóðavakt í Neskaupstað en ekki var þó hætta talin mikil og engin hættuleg flóð fóru.
- 416 1990 Stórt snjóflóð féll þriðjudaginn 27. feb. á bæinn Þrastarlund í Norðfjarðarsveit, en bær þessi stendur á mörkum kaupstaðar og sveitar (Morgunbl. 28. febr. og 1. mars). Lenti flóðið á íbúðarhúsi og skemmdi það mikið. Flóðið tók einnig vélageymslu sem stóð við íbúðarhúsið, en í henni voru dráttarvél og fimm bílar sem flóðið hreif með sér og flutti langt niður á tún og eyðilagði meira og minna. Þá skemmdi flóðið útihús á bænum og braut einnig rafmagnslínu til bæjarins.

II. bindi - Skriðuannáll

- | Bls. | Ár | Lýsing |
|---------|------|---|
| 146 | 1870 | Norðanfari hefur það úr bréfi frá Norðfirði að hausttíð hafi mátt heita þar hin besta, þó hafi verið þar um veturnætur gróf rigningarköst, svo víða hafi hlaupið skriður á beitolönd og engi. |
| 151 | 1874 | Í bréfi úr Norðfirði til Norðanfara segir, að þann 9. okt. hafi þar eystra komið rigning mikil, vatnagangur og grjóthlaup, er víða hafi orðið að tjóni. ... |
| 200 | 1930 | Um 20. ágúst voru óhemju rigningar, einkum austanlands. Þann dag hlupu þrjár aurskriður í sjó fram á Norðfirði. ... |
| 216-217 | 1935 | Þetta sumar, um miðjan september, gekk norðaustanstormur og stórrigning í nokkra sólarhringa yfir norðan- og austanvert landi ... Skriðuhlaup urðu einnig á Norðfirði og Eskifirði í þessum úrkomum. Á Norðfirði urðu skemmdir á landi nokkurra býla, svo sem á Skorrastað, Skálateigsbæjum og Miðbæ. Á Skorrastað fóru í skriðuna 30-40 hestar af heyi. |
| 228 | 1937 | Þann 1. sept. voru stórrigningar austanlands. Þá skemmdust vegir, garðar og tún á Norðfirði af flóðum, en skriður féllu úr Hólmatindi við Eskifjörð og skemmdu vegi, tún og engi. |
| 243 | 1946 | Miklar rigningar voru á Austfjörðum 5.-7. ágúst ... Vatnsflóð mikil með árframburði urðu á Eskifirði og Norðfirði. |
| 272-273 | 1949 | Vatnavextir miklir og skriðuhlaup ollu skemmdum í Neskaupstað þann 23. nóv., eftir að úrhellisrigningar höfðu verið undanfarna daga. Um kl. 7 að morgni hljóp skriða úr fjallinu ofan við bæinn og stefndi á hús bæjarfógetans, felldi steinsteyptan garð ofan við það og fyllti kjallara þess aur og vatni ... Fleiri íbúðir urðu fyrir verulegum skemmdum, því lækir hlupu úr farvegum og grófu sér nýja um götur bæjarins, flæddu inn í hús og yfir húsalóðir. Aurlagið í húsi bæjarfógetans var um 1,5 m á þykkt. Skriðan rann svo áfram og bar mikinn aur í sundlaug bæjarins. ... |
| 275 | 1950 | ... Úrkomur þessar hófust snemma í júlí, eftir langan þurrviðriskafla ... Skriðuhlaupin hófust að þessu sinni á Norðfirði aðfaranótt 10. júlí eftir þriggja daga stórrigningu. Hlupu þá skriður nokkrar í Neskaupstað, er ollu skemmdum á túnum, girðingum og kjöllurum nokkurra húsa, en ekki voru skemmdirnar af þessum skriðuföllum neitt í líkingu við tjónið af skriðunum árið áður. ... |
| 327 | 1959 | Á Norðfirði gerði um kl. 6 árdegis þann 21. okt. aftaka rigningu, sem fór vaxandi með auknu hvassviðri, er leið á morguninn, og stóð svo fram undir hádegi. Hlupu þá fram allir lækir í hlíðinni ofan við bæinn, fylltu öll vatnsból bæjarins af aur og leðju ... en með harðfylgi tókst að halda götunum færum fyrir umferð. Lá nærri, að stórtjón yrði á byggingum og mannvirkjum í bænum. |
| 343-344 | 1968 | Gífurlegt úrfelli gerði á Austurlandi í fyrri hluta nóvember. Fyrst snjóaði í fjöll, en aðfaranótt mánudagsins 11. nóv. gerði stórrigningu og hljóp þá feikna vöxtur í ár og læki, og var þegar á þriðjudag orðið ófært víða, mest vegna úrrennslis og vatnavaxta. Í Neskaupstað hófst regnið fyrir alvöru á þriðjudagsnóttina, rigndi svo þann dag allan og færðist úrfellið í aukana, er leið á daginn. Tóku þá allir lækir að flæða yfir bakka sína og breyta farvegum vegna aurrenslis. Hljóp vatn víða í |

kjallara húsa. Um kl. 9:30 á þriðjudagskvöldið 12. nóv. féll aurskriða á íbúðarhúsið í Naustahvammi og önnur klukkustundu síðar. Þar bjó maður með þremur börnum sínum, og voru börnin ein heima, þegar fyrri skriðan féll. Þeim tókst þó að komast í næsta hús. Síðari skriðan fyllti alveg jarðhæð hússins og rann vatnsflaumurinn í gegnum húsið. Hjá býli því, er Grænanes nefnist, stíflaði aurskriða á eða læk, svo að hann hljóp úr farvegi sínum og flæddi um ræktarlönd bænda þar í nágrenninu. Loks féll um 500 m breið skriða þetta kvöld á ræktunarlönd hjá býlinu Seldal innst í sveitinni. ...

- 354 1974 Þann 24. ágúst var mikil lægð suðaustan við Ísland. Fór hún vaxandi og breiddist út hvassviðri um allt land. Var víða stormur þann 25. og sums staðar slydda og snjókoma og mikið vatnsveður austan og norðanlands. ... Í Neskaupstað var fjallið ofan við bæinn orðið einn allsherjar lækur. Mátti varla tæpara standa og eflaust hefðu fallið skriður, ef rigningin hefði staðið einhverjum klukkutímum lengur.
- 364 1980 Mikil rigning var á Austurlandi og Austfjörðum þann 31. október, að auki hlýnaði mikið og leysti því víða snjó úr fjöllum. Af þessum orsökum urðu vatnavextir og víða vegaskemmdir. Um kl. 14 þann 31. féll aurskriða yfir Urðarteig í Neskaupstað, en hann er innarlega í bænum, niður á Strandgötu og út í sjó. Um kl. 17 féll stærri skriða á Urðarteig, fór hluti hennar inn í kjallara húss við götuna og gjör-eyðilagði fallegan garð við húsið. Fleiri garðar eyðilögðust af völdum skriðunnar. Um sama leyti féll aurskriða í læk við félagsheimilið í Neskaupstað þannig að þar hlóðst upp aur og grjót. Einnig gróf lækurinn sundur götur þannig að ófært varð. Tjón á lóðum, 2-3 húsum, gatna- og holræsakerfi var talið nema tugum milljóna.

Svanbjörg Helga Haraldsdóttir

VIÐAUKI 5.

ÚR ENDURMINNINGUM INGVARIS PÁLMASONAR ÁRIN KRINGUM 1894

Tíðarfar

Harðinda og ísárin sem gengu yfir Norður- og Austurland um og eftir 1880 voru farin að strjálást um 1890, þó komu snjó- og ísa ár á milli og yfirleitt voru þá snjóalög á Austurlandi allmikið meiri en á fyrrihluta tuttugustu aldarinnar. 1892 var mjög hart vor á Austurlandi. Veturinn var nokkuð snjóþungur frá nýári þar til í góulok, þá gekk til þíðvirðis og allan einmánuð var góð tíð svo að snjólaust var með öllu í lágsveitum um sumarmál. Þá brá til norðan og norðaustan áttar með frosti og um krossmessu var kominn svo mikill hafís að 3. maí gekk krossmessufólk á ísi frá Barðsnesi yfir Norðfjörð að Nesi. Hélt sú veðráttu fram yfir hvítasunnu, þá fór tíð að hlýna, þó voru allir firðir fullir af ís til 20. júní. Hvarf ísinn þá eins snögglega og hann kom og fiskafli varð strax sæmilegur.

Þetta vor báru allar ær í húsum, er það sá erfiðasti sauðburður sem ég man eftir, þó oft hafi gengið erfiðlega, sérstaklega voru erfiðleikar miklir með húsrúm, því hlöður voru þá fáar. Fjárfellir varð ekki mikill þetta vor, en lambatjón allverulegt.

Veturinn 1892–93

Vetur þessi var all snjóþungur hér austanlands einkum snjóaði mikið á föstunni. Var þá allmikill uggur í bændum um afkomu búpenings því nú voru engar fyrningar frá árinu áður. Óttuðust margir að á eftir snjóþyngslunum myndi koma hart vor og alltaf óttuðust menn landsins forna fjanda hafísinn og ef hann kom var ekki að sökum að spyrja.

Óttuðust bændur í Norðfirði að sömu vorharðindi myndu dynja yfir og vorið áður. Voru því nokkrir bændur sem skáru af fóðrum í vikunni fyrir páska nautgripi og hrúta. En uppúr páskum gerði góðan bata og voraði vel svo öllu reiddi vel af.

Veturinn 1893–94

Vetur sá var mjög snjóþungur frá janúar til páska, sá snjóþyngsti af þessum þrem vetrum. Snjóaði þá hér á fjörðum látlaust hvern dag í þrjár vikur. Þá gekk mjög skæð influensa um allt Austurland og dó mesti fjöldi af fólki úr veikinni einkum eldra fólk. Var þá mjög víða erfitt á heimilum með skepnuhirðingu, kom það fyrir að fé varð að standa málþola svo dögum skipti því engin var svo rólfær að hann gæti sinnt gripunum. Víða voru miklir erfiðleikar á að koma líkum til grafar og hér í Norðfirði stóðu uppi 7 lík um tíma vegna þess að ekki var hægt að koma þeim til grafar sökum mannaleysis og þess að ófært var um sveitina vegna fannkyngis.

Alla þessa vetra var mikið um snjóflóð hér á Norðfirði, en ekki ollu þau tjóni sem teljandi var nema 1894. Þá var engin byggð innar en í Krossskálavík, að undanteknum tveim býlum, Bjarnaborg og Skriðu, fyrr en í Naustahvammi.

Á Skriðu bjó Friðrik Jóhannsson með móður sinni en á Bjarnaborg bjó Vilhelm Eyjólfsson og kona hans Sigríður Bjarnadóttir með börn sín, voru þar léleg húsakynni.

Vóru þau hjón ásamt börnunum alla veturna, flutt út að Nesi vegna snjóflóðahættu.

Ekki grandaði snjóflóð kofunum samt, en 1894 hljóp feiknamikið flóð úr Tröllagilinu og fór nokkur hluti þess yfir kofana á Bjarnaborg, en ekki skemmdust þeir til muna, því aðalflóðið fór utar og langt í sjó fram. Var flóðið svo þykkt þar sem sjórinn braut framan af því í fjöru að það var talið 10 álnir á þykkt.

Alla þessa vetur, á meðan snjóflóðahætta var, var aldrei farið á milli Naustahvamms og Ness nema á fjöru, enda var líttfært vegna snjóþyngsla eftir ströndinni. Var stillt svo til að fara þessa leið helst á fjarandi sjó, því menn höfðu þá trú að meiri hætta væri á að snjóflóð féllu með flæðandi sjó.

1894 féll eina snjóflóðið á þessum árum sem olli verulegu tjóni, þó á hverjum vetri féllu snjóflóð í sjó fram. Þetta flóð sem tjóninu olli, féll úr Drangaskarðsgilinu og kinninni að vestan alla leið ofan úr fjallsegg, féll það yfir bæ og útihús að Þiljuvöllum og drap 30 kindur og 1 hest, tók af útihús nær öll, mikið af heyi og féll út í sjó eftir Kvíabólslæknum en sakaði ekki hús til muna á Kvíabóli.

Manntjóni olli það ekki og skall þó þar hurð nærri hælum. Gísli Þorláksson sem þá bjó á Þiljuvöllum var ásamt tengdaföður sínum Brynjólfi Einarssyni í snjóhúsi sem byggt hafði verið yfir vatnsból í gilinu fyrir vestan bæinn, vóru þar fleiri mannhæðir frá yfirborði niður að vatni og snjótröppur sem gengið var eftir, en op snjóhússins um það bil jafn hátt gilbarminum, Gísli var staddur neðarlega í brunnhúsinu þegar snjóflóðið féll en Brynjólfur nokkru ofar. Ekki fylltist brunnhúsið alveg til botns og stóð Gísli í nokkru rúmi sem ekki fylltist af snjó.

Vildi það þeim til lífs að Gísli var með góða skóflu í höndunum. Tók hann nú að grafa sig með skóflunni upp eftir snjóhúsinu, sóttist honum það sæmilega því að vegna auða rúmsins sem var neðst gat hann mokað snjónum niður fyrir sig. Þegar hann hafði grafið sig nokkuð upp eftir tröppunum hitti hann á Brynjólf sem lá þar umþakinn snjó. Var þá Brynjólfur orðinn meðvitundarlaus.

Nú torveldaðist moksturinn fyrir Gísla, því hann þurfti jafnframt því að grafa sig áfram, að flytja Brynjólf meðvitundarlausan með sér. Loks tókst honum að ná gati uppúr og komast á yfirborð skaflsins og tókst honum þá von bráðar að bjarga Brynjólfi upp, þá tók litlu betra við, snjóflóðið hafði farið yfir bæinn og var hann að miklu leyti í kafi, en kona Gísla, sem verið hafði í baðstofunni þegar flóðið féll, var þá langt komin að grafa sig út um stafngluggann sem snéri undan brekkunni.

Baðstofan stóð, að vísu brotnuðu í henni sperrur og hún skekkist, en fólkið sem í henni var sakaði ekki. Komu nú menn brátt að, því þetta var um miðjan dag, var öllu fólkinu bjargað og það flutt á öruggan stað. Brynjólfur hresstist fljótt og lifði mörg ár eftir þetta.

Til merkis um hvað flóðið var mikið má geta þess að það tók 30 hesta hey sem stóð ofarlega á túninu alveg við tóft og spýttti það kollinum af heyinu alla leið ofan á melinn fyrir utan Kvíabólslækinn þar sem nú stendur húsið Laufás, þar stóð efri hluti heysins með öllu torfi óhögguðu eftir flóðið og mátti nota mikið af heyinu sem undir var á melnum.

Næstu ár eftir 1894 vóru vetrar snjóléttari og ekki kom hafís að Austfjörðum svo teljandi væri fyrr en 1902. Þá rak allmikinn hafís suður með Austfjörðum síðustu daga janúarmánaðar.

Var sá ís á hrakningu úti fyrir fjörðum, en ekki hindraði hann þó með öllu skipagöngur. Um mánaðamótin janúar og febrúar kom gufuskipið Egill til Seyðisfjarðar, var það skip eign Ottó kaupm. Wathne. Hélt skipið svo norður fyrir land til Eyjafjarðar og komst slysalauð norður, en á Eyjafirði í bakaleið lenti skipið í íshrakningum og sat loks fast í ísnum utarlega á Eyjafirði 3–4

vikur. Urðu skipverjar matarlitir og náðu einhverjum matvælum úr landi á ís. Loks komst skipið líttskemmt út úr ísnum og hélt til Noregs.

Fyrsta dag aprílmánaðar fylltust allir Austfirðir norðan Gerpis með ís. Vóru þá frost allmikil og fraus ísinn svo saman að hann var genginn frá Nesi og að Stuðlum. Á þriðja í páskum fór ég sem þetta rita með heyæki á sleða úr Hellisfirði að Nesi og gekk vel. Var Vilhjálmur Stefánsson, sem enn er á lífi 1946 með mér og getur vottað frásögn þessa. Þegar við fórum suður um morguninn varð Einar Jónsson hreppstjóri okkur samferða suður fyrir Hellisfjarðanes, hélt hann svo suður yfir firðina að Stuðlum og kom aftur sömu leið til baka síðari hluta dags.

VIÐAUKI 6.

ÞEGAR SNJÓFLÓÐ HLJÓP Á ÞILJUVELLI ÁRIÐ 1894

Frásögn Haralds Brynjólfssonar - Eyþór Einarsson færði í letur

Úr jólablaði Austurlands 1960

Í fjallshlíðinni neðan við rætur brekku þeirrar, sem liggur upp að Kúahjalla, á milli fjárréttar Nesbæinga að innan og Kvíabólslækjar að utan, er stórt og mikið tún. Niður í gegnum túnið rennur lítill lækur í alldjúpu gili, hann leggur leið sína fram hjá Kirkjuhvoli og sameinast aðalkvísl Kvíabólslækjar við Kvíaból. Rétt utan við lækinn nokkuð ofan við mitt túnið stóð bær, og eru grónar tóftir hans mjög greinilegar þarna í túninu enn þann dag í dag. Þessi bær hét Þiljuvellir.

Árið 1888 fluttist að Þiljuvöllum Brynjólfur Einarsson, faðir minn, frá Skálateigi. Hann hafði misst konu sína, Björgu Jónsdóttur, árið áður og flutzt út á Nes og verið eitt ár á Kvíabóli, áður en hann settist að á Þiljuvöllum. Næsta ár 1880, fluttust þau einnig að Þiljuvöllum Ingibjörg, systir mín, og maður hennar, Gísli Þorláksson.

Húsaskipan var þá þannig háttað á Þiljuvöllum, að næst læknum, ekki nema 20–30 m utan við hann, stóðu fjögur hús í þyrpingu, baðstofa, skúr, hlaða og fjós. Baðstofan og skúrin stóðu hlið við hlið og vissu þilin mót suðri. Á baðstofuþilinu var sexrúðna gluggi, sem hægt var að opna, og á milli baðstofunnar og skúrsins voru göng inn í bæinn og gengið úr þeim í öll fjögur hús. Baðstofan var 8–9 álnir á lengd og 5–6 álna breið og veggir hennar, aðrir en framgaflinn, hlaðnir úr grjóti, þykkir og sterkir en fremur lágir. Bak við baðstofuna og fast upp að henni stóð hlaðan, stórt og mikið hús, nokkru breiðari en baðstofan og svo há, að veggirnir náðu upp fyrir þak baðstofunnar. Utan undir hlöðunni bak við skúrinn, stóð fjósið. Fram og niður af bænum var lítið fjárhús með 12 ám. Nokkru utar í túninu er lág og ávöl hæðarbunga, og heldur hún áfram upp túnið og nær alveg upp á Kúahjallabrún. Hallinn af bungunni og inn að læknum í túninu er ósköp lítill, en þó góður vatnshalli, og stóð húsapýrpingin, sem áður er getið, í þessum halla. Á hábungunni, eða um það bil 70–80 m utan og ofan við húsapýrpinguna, stóðu tvö lítil hús hlið við hlið og sneru stöfnum fram að firðinum eins og baðstofan, lítið ærhús og utan undir því enn minna hesthús. Af hábungunni og út að Kvíabólslæk er hallinn nokkru meiri og í þeim halla, 25–30 m utan við hesthúsið, stóð lambhús og sneri eins og hin hús, og bak við lambhúsið stóð venjulega á veturnum nokkuð stórt hey.

Veturinn 1893–94 voru 7 manns í heimili á Þiljuvöllum, pabbi sálugi, Ingibjörg og Gísli og Pet-rún, dóttir þeirra, þá á öðru ári, vinnukona, Marin Jónsdóttir að nafni, dóttir hennar, Guðrún Jensdóttir, 10 ára, og svo ég sjálfur, þá 13 ára gamall. Fyrri hluta vetrar hafði snjóað töluvert en þann snjó tekið upp aftur að mestu af láglendi. Fyrsta þorradag var þannig töluverður snjór ofarlega í fjallinu, en í neðra aðeins í giljum. Þennan dag var stillt og gott veður, alveg blíðalogn, en þykkt loft og úrkomulegt. Féð hafði verið látið út um morguninn, og upp úr hádeginu er ég sendur af stað til að smala ánum. Á meðan ég er að því, byrjar að ýra úr lofti, ósköp rólega, en eigi var það snjór strax, heldur kalsa rigning eða krapí, sem fraus fljótt og varð að svellglerungi á steinum, þannig að ég átti bággt með að standa á fótunum á leiðinni heim með ærnar. Þegar leið á kvöldið varð úrkomian að snjó og kyngdi nú niður snjónum látlaust þangað til á miðvikudagsmorgun, en

GÍSLI AO koma ur tjarnusunum uti á næoarbungunni stuttu fyrir naðegio, en pabbi sálugi hafði á meðan verið að bera vatn í bæinn og fjósið úr læknum. Þegar mikið snjóaði, eins og þarna hafði gert, og lækurinn lokaðist, voru grafín göng ofan í gilið að læknum, reft yfir göngin með borðum og hlaðið snjó ofan á borðin. Nú kemur pabbi sálugi til Gísla og segir, að borðin í lofti brunnhússins muni vera að brotna undan snjóþunganum, sem orðinn var gífurlegur, og sé líklega bezt, að þeir fari strax og reyni að ná borðunum, áður en þau brotni, og fara þeir svo og ná í reku og halda niður í brunnhúsið. Ég var orðinn rennandi blautur í fæturna og fór því inn í baðstofu, settist á rúmið mitt og klæddi mig úr skóm og sokkum og tók Marin vinnukona blautu plöggin og skóna og fór með það fram í göngin. Þegar hún er rétt komin inn í baðstofuna aftur, heyrast allt í einu ógurlegar drunur og strax á eftir kippist baðstofan dálítið til svo að stór pottur, sem stóð þar á eldavél, hallaðist og skvettist úr honum út á gólf, en ekki datt potturinn samt niður. Um leið varð svartá myrkur inni. Ingibjörg þaut strax upp og ætlaði út, en göngin voru þá orðin full af snjó, svo hún komst hvergi, og tók hún því það ráð að fara út um gluggann á stafninum. Þegar hún kom út og sá hvers kyns var, hljóp hún rakleitt niður að Kvíabóli til þess að sækja hjálp. Ég sat berfættur á rúminu mínu, en sokkarnir mínir og skórnir grafnir undir snjó frammi í göngum, svo ég varð að sitja þar, sem ég var kominn, á meðan Marin fann handa mér þurra sokka og gamla glerharða leðurskó af Gísla á fæturna. Flýtti ég mér sem mest ég mátti og þaut síðan út um gluggann á eftir Ingibjörgu. Þegar ég kom út, sá ég hvað hafði gerzt. Það hafði fallið snjóflóð á bæinn. Þeir Gísli og pabbi sálugi höfðu verið komnir niður í brunnhúsið og verið búnir að ná flestum borðunum úr þaki þess og byrjaðir að moka upp lausa snjónum, sem þá féll niður, þegar snjóflóðið skall yfir og fyllti brunnhúsið af snjó. Gísli var þá staddur alveg niður við lækinn, en pabbi uppi í miðjum brunngöngunum, og héldu þeir báðir fyrst í stað, að snjóþak brunnhússins hefði hrunið ofan á þá, snjóflóð datt þeim ekki í hug. Gísli hafði svolítið svigrúm til að hreyfa sig og fór strax að krafsa frá sér snjóinn með höndum og fótum og róta honum niður með sér og ofan í lækinn, og gat þannig þokað sér upp úr brunnhúsinu á tiltölulega skömmum tíma. Á miðri leið rekst hann á handlegginn á pabba sáluga, þar sem hann lá grafinn í snjónum og gat sig hvergi hrært, þegar Gísli komst upp úr snjónum og sá vegsummerkin beið hann ekki boðanna, en tók strax að grafa pabba úr fönninni og var rétt að byrja á því, þegar ég kom út um gluggann. Ég litaðist rétt aðeins um, en hljóp síðan í hendingskasti niður að Ekru að sækja hjálp. Von bráðar tók fólk að drífa að, og komu víst flestir, sem rólfærir voru á Nesi, en áður en þeir fyrstu komu, hafði Gísli tekizt að ná pabba sáluga úr fönninni, en hann var þá orðinn nærri meðvitundarlaus og var nú strax borinn niður að Kvíabóli og jafnaði hann sig fljótt.

Snjóflóðið hafði komið alla leið ofan úr Drangaskarðskinn, líklega sprungið fram úr brún Rósubotns, en svo heitir botninn neðan undir Drangaskarði. Það hafði svo komið niður Kúahjallann utanverðan og áfram niður túnið. Smákvísl úr því hafði farið fram fyrir hæðarbunguna í túninu, sem áður er minnzt á, og lent á húsapyrpinguna þar. Hlaðan, sem stóð aftast og var stórt og veggjahátt hús, tók að mestu við hlaupinu, sem var orðið kraftlítið þarna, og stóð það af sér að nokkru leyti. Þó reif það þakið af hlöðuveggjunum, skellti því yfir baðstofuna og langt niður á tún og fyllti svo hlöðuna og bæjargöngin af snjó. En baðstofuna sakaði ekki, þar sem hún stóð í skjóli framan við hlöðuna, og fjósið og fjárhúsið fyrir framan bæinn, var það lágt, að snjóflóðið fór yfir það og staðnæmdist svo á túninu fyrir neðan. Ormar á Kvíabóli átti hesthús þar sem fjárhúsin mín og hlaðan eru núna við Sverristún, og þangað komu bara nokkrir kögglar. Af ærhúsinu og hesthúsinu á hæðarbungunni er það að segja, að flóðið reif þökin af þeim og fyllti tóftirnar af snjó og drapst hesturinn og 17 af ánum, sem voru í húsinu, en 2 fundust lifandi alveg inni við stafninn.

Mestur hluti snjóflóðsins kom niður hallann utan í hæðinni og þar var krafturinn því mestur. Það tók heyið, sem í voru 30 hestar, og lambhúsið, sópaði heyinu í heilu lagi niður á melinn, þar sem hús Hauks Ólafssonar stendur nú, og dreifði þar úr því, en slengdi brakinu úr lambhúsinu niður í Kvíabólslækjargilið innan við melinn og stöðvaðist þar. Í lambhúsinu höfðu verið 30 lömb og fundust þau dauð hingað og þangað í snjónum, en flest í gilinu, og þar fannst eitt þeirra lifandi um kvöldið. Snjóflóðið olli því miklu tjóni á búpeningi, heyjum og útihúsum, en fólkið og íbúðarhús slapp að mestu óskaddað.

Þegar miklum snjó kyngir niður, koma iðulega smásnjóflóð úr Drangaskarðskinn niður á Kúahjalla, en elztu menn mundu ekki eftir því, að þarna hefði fallið snjóflóð niður á jafnsléttu fyrr. Ekki er mér heldur kunnugt um neinar sagnir um það, og ekki hefur hlaupið þarna síðan. Árið 1885 eða 86 hljóp snjóflóð á Naustahvamm, en ekki hljóp á Þiljuvelli, og var þá enn meiri snjór í fjallinu þá en í þorrabyrjun 1894.

VIÐAUKI 7.

SNJÓFLÓÐ Í NAUSTAHVAMMI 1885

Frásögn Jóns Einarssonar

Fyrri hluti vetrar 1884-1885 var fremur snjóléttur í Norðfirði, og var oftast auð jörð allt fram yfir nýár. Frá Pálmessu, 26. janúar, skipti alveg um og byrjaði að snjóa. Hver vikan af annarri leið svo næstum aldrei stytta upp og ekki sást einu sinni yfir fjörðinn. Á þessum tíma var oftast þungur stormur en ekki mikið frost. Fóru öll mannvirki í kaf, bæir og útihús, svo fólk þóttist ekki muna aðra eins fannkyngi frá því veturinn 1836, sem e.t.v. hefur verið hinn versti á öldinni.

Þetta illviðri náði einnig til annarra Austfjarða, a.m.k. allt frá Borgarfirði til Fáskrúðsfjarðar, svo hvarvetna varð haglaust og því slæmt útlit vegna heyleysis, þegar kom fram á þorra. Varð það Norðfirðingum til nokkurrar bjargar, að þennan vetur var Norðmaðurinn Ole J. Hansen með þrjá menn í húsi sínu á Nesströnd, og fór hann fyrir sveitarfélagið á eigin „þiljubát“ til Seyðisfjarðar og sótti 80 tonn af korni, gegn mjög vægu gjaldi.

Þann 18. febrúar dundi mikil ógæfa yfir Seyðisfjarðarkaupstað, þegar þar féll snjóflóð, sem tók með sér 16 íveruhús og varð 24 mönnum að bana, auk þess sem tugir meiddust eða urðu húsnæðislausir og misstu aleiguna.

Þessi mikla snjókoma olli um sama leyti nokkru tjóni í Mjóafirði, en þar féll snjóflóð á fjárhús, sem barst með nokkrum tugum fjár, ásamt heyi, fram í sjó.

Í Norðfirði er þá sögu að segja, að þar hélt sífellt áfram að snjóa, og var svo komið að kvöldi 26. febrúar, að frá því þessi óveðurshrina hófst höfðu aðeins komið þrjár dagar, sem ekki var meiri og minni snjókoma einhvern tíma sólarhringsins. – Laust eftir miðnætti aðfararnótt 27. féll snjóflóð í Naustahvammi. Hófst það í fjallinu fyrir ofan, þar sem heitir Tindur eða Sultarbotnatindur, og féll eftir Sultarbotnagjá til sjávar. Á þessum tíma voru fjögur býli í Naustahvammi. Á tveim þeirra bjuggu ekkjur, Þorbjörg Jónsdóttir, með sonum sínum, Jóni og Guðjóni Einarssonum og Guðrún Þorleifsdóttir, ásamt þremur börnum, ... og Margrétu og aldraðri móður, Sesselju ..., en búendur á hinum bæjunum voru Þórður Diðriksson og Sveinn Stefánsson.

Séra Ingi Jónsson hefur skráð eftir Jóni Einarssyni lýsingu á þessum atburðum, er fer hér á eftir:

Það var í góubyrjun, rúmlega viku eftir stórtjónið á Seyðisfirði. Komið var fram yfir miðnætti og Þorbjörg í Naustahvammi var fyrir nokkru gengin til náða, ásamt sonum sínum. Svaf hún við norðurgafli baðstofunnar, ásamt Guðjóni, en Jón svaf við suðurgaflinn. Enda þótt Jón væri fyrir nokkru til hvíldar genginn, lá hann enn vakandi. Úti kyngdi niður snjó, og heyra mátti þungan storminn gnaúða. Þessi nótt virtist ætla að verða eins og allar aðrar á liðnum fjórum vikum. En svo varð ekki. Tíðindalaus varð hún ekki, heldur varð þetta nótt mikilla atburða.

Jón heyrir skyndilega nið mikinn, sem yfirgnæfir stormhljóðið og skiptir það engum togum, að áður en hann getur gert sér grein fyrir því, hvað á seyði sé, eða vakið móður sína og bróður, er allt um garð gengið. Hann liggur umkringdur snjó á alla vegu, svo að hann má sig ekki hræra. Snjórinn þrengir að honum, svo að hann á erfitt með andardrátt. Af móður sinni og bróður veit hann ekkert, hvort heldur þau eru lífs eða liðin. En honum gefst ekki mikill tími til umhugsunar um þetta, því að lítilli stundu liðinni missir hann meðvitund.

En það er af móður Jóns og bróður að segja, að þau vakna ei fyrr en allt er hjá liðið. Snjóþunginn virðist þó ekki hafa legið eins þungt á þeim og Jóni, og aldrei misstu þau meðvitund, en vissu ekkert hvort af öðru né hvað Jóni liði.

Víkur þá sögunni að nágrönnum þeirra. Það býlið, sem næst stóð bæ Þorbjargar, átti önnur ekkja Guðrún Þorleifsdóttir, og var örskammt á milli. Svo stóð á fyrir Guðrúnu um þetta leyti, að hún hafði brugðið sér yfir að Barðnesi nokkru áður, til þess að hitta dóttur sína, sem þar var. En móðir hennar, Sesselja, gætti búsins með þremur ungum börnum. Á þennan bæ féll snjóflóðið einnig og færði þar allt í kaf svo sem á bæ Þorbjargar.

Tvö önnur býli voru þarna við þessa bæi. Þjuggu þar Þórður Diðriksson og Sveinn Stefánsson. Flóðið náði rétt til þeirra heimila, en braut þó smávegis bæ Sveins. Verða þeir strax varir þess, að allt er grafið í snjó á nágrennabæjum þeirra; menn, hús og skepnur.

Voru þeir bændur faliðaðir. Heima við voru aðeins konur þeirra og fremur ung börn. – Leita þeir skjótt til næstu bæja og safna mönnum til þess að grafa upp þá, sem flóðið hafði fært í kaf. Einnig var sent á bæina inn af Norðfirði og beðið um aðstoð þar, og brugðust allir fljótt og vel við. Hefja þeir síðan gröftinn og að nokkrum tíma liðnum koma þeir niður á fólkið. Var þá komið fram undir hádegi, og það búið að liggja undir snjónum frá því um miðja nótt.

Þorbjörg móðir Jóns og Guðjón bróðir hans, náðust bæði lifandi upp, voru þau ómeidd, en allmjög af þeim dregið. Jón náðist einnig ómeiddur, en meðvitundarlaus og illa haldinn. Leið nokkur stund þar til hann komst til meðvitundar. Var þá búið að flytja hann inn í bæ Þórðar Diðrikssonar og var þar hinum hröktu veittur hinn besti aðbúnaður. Voru þau öll fljót að ná sér og hafði volkið engin slæm eftirköst í för með sér.

Önnur var aðkoman í bæ Guðrúnar Þorleifsdóttur. Var þar móðir hennar, Sesselja, látin og tvö af börnunum, en það þriðja stúlka, Margrét Jónsdóttir að nafni, var með lífi og ómeidd að mestu og náði hún sér fljótlega. Lifði hún lengi eftir þetta og afkomendur hér í bæ.

VIÐAUKI 8.

ÚR GÖGNUM HJÖRLEIFS GUTTORMSSONAR 1975

Handrit varðveitt í Skjalasafni Neskaupstaðar - afrit á Veðurstofu Íslands

Inngangur frá SHH

Hjörleifur Guttormsson hóf að safna gögnum í Neskaupstað strax eftir flóðin í desember 1974. Hann skráði upplýsingar og gerði athuganir á flóðunum og afleiðingum þeirra bæði með náttúruskoðun og viðtölum við bæjarbúa. Jafnframt safnaði hann upplýsingum um eldri flóð. Snjóflóðakort voru síðan gefin út í febrúar 1975, unnin út frá þessum upplýsingum. Ákveðið var að hluti ljósrituðu gagnanna skyldu fylgja riti þessu í viðauka, þar eð þau voru hvergi til aðgengileg.

Katrín Guðmannsdóttir á Veðurstofunni setti gögnin í Word. Textinn er settur inn í þeirri röð, sem þau voru í afriti á Veðurstofunni, sem nefnt er "frumafrit" í tilvitnunum í aðaltexta. Þau kunna að virðast samhengislaus, enda er þeim ekki raðað í tímaröð eða unnið úr þeim hér að neinu leyti. Getið er nafna viðmælenda Hjörleifs þar sem um viðtöl er að ræða. Þar sem fyrir-sagnir eru "ómerktar" er textinn tekinn beint frá Hjörleifi um athuganir á aðstæðum í fjalli ofan við Neskaupstað og einnig mat á veðri.

28. desember 1976. Snjóflóð, upplýsingar frá Hálfðani Haraldssyni

Úr Staðargjá hleypur oft, einna lengst 20. desember 1974 það hann veit eða eitthvað niður fyrir raflínu, og kom tunga niður skammt utan við raflínustaur, sem stendur nær beint niður undan gjánni í aurkeilunni.

Einnig hljóp þarna í febrúar 1974 um leið og víða annars staðar votu hlaupi og horfði dönsk stúlka á það hjá þeim út um glugga í mörgunsár eftir fótaferð.

Þá vissu þau hjón að Erlendur „Lindi“ hafði lent í snjóflóði, líklega úr Þrígjám (?) fyrir nokkrum árum og missti hann meðvitund.

Hálfðan benti á skrifaða heimild í vörslu kaupfélagsins Fram, eru það minningar Guðmundar Stefánssonar frá Laufási, er hér átti heima frá um 1880 fram yfir aldamót.

28. desember 1976. Snjóflóð, upplýsingar frá Aðalsteini Jónssyni á Ormsstöðum

Ingvar Pálmason talaði um mikið hlaup úr Tröllagili, líklega 1885, og hafði myndast margra mannhæða hár bakki við Gladhheima rétt innan við Netagerðina sem nú er, þegar sjór hafði brotið framan af hlaupinu. Oft var talað um snjóflóðaveturinn mikla 1885.

Um 20. desember 1974 kom snjóflóð niður úr Hnausagjá og niður í Réttarhvammm eftir gili Þverlækjar. Tók það um 50 staura í hagagirðingu ofan bæjar og nokkra staura í túngirðingu við Fremri-Bæjarlæk, þar sem tunga barst úr Réttarhvammi inn og niður eftir. Tók Aðalsteinn fyrst eftir þessu síðar um veturinn þegar girðing sást liggja niðri og ekki um ástæðu að villast. Ekki hefur snjóflóð áður komið svo langt niður svo Aðalsteinn viti, né heldur talaði Einar gamli á Stekk um það.

Veturinn 1926 féll krapahlaup niður Hjáleigulæk. Byrjaði ofan hamra og barst niður í Réttarhvamm og myndaði stíflu, sem síðar brast og kom flóðið niður farveginn og út úr honum á túnið utan bæjar og með nokkurn aur og grjót, sem varð að hreinsa burt. Ekki var þetta neitt stórfellt.

Þá minnst Aðalsteinn snjóflóðs niður í Kúabotna úr gjánum utan við Gunnólfsskarð og flutti með sér stór björg, sem hann tók eftir um sumarið, en oft voru hestar hafðir á beit þarna í hafti. Þetta gæti hafa verið nálægt 1920. Eru björgin þarna enn.

Enn greindi Aðalsteinn frá snjóflóði á Úlfsstaðahálsi í Loðmundarfirði, hafði það eftir manni þar (faðir Aðalsteins bjó á Klyppstað, en flutti í Seldal 1902 og á Ormsstaði 1905) og féll á sömu slóðum í tvígang með nokkurra ára bili fyrir 1900. Tók af fjárhús í bæði skipti, fyrst fjárhús, sem voru nokkru ofar og síðar önnur nokkru neðar í hálsinum í sömu stefnu og þurfi að grafa kindur úr fönn.

Ekki er Aðalsteini minnisstætt snjóflóðið við Vindheim 1938, kom þar ekki á vettvang en heyrði þó um það talað eftir á. Taldi fáar kindur hafa drepist (2-3?).

16.1.1975. Símtal við Guðna Þorleifsson

Um gömul snjóflóð:

1894: Þá hljóp á 3 bæi í Naustahvammi. Sá innsti var við fjárhús Guðna í túninu upp af íbúðarhúsinu, hinir litlu utar, þar sem sér fyrir tóftum á holtinu inn og upp af Rauðubjargaskemmu [HG 22.03.1997: nú saltfiskvinnsla] og í túninu 30-40 metrum ofar, þar sem mótar fyrir tóftum. Innsti bærinn gæti hafa verið í hlaupjaðrinum, þar eð hann mun hafa kastast minna en hinir og flóðið fór í sjó fram utar. Líklega er þetta hlaup komið úr Skjónalækjargili, því að hlaup þaðan leita yfirleitt út og niður, þótt nú skilaði hlaup sér inn og niður hjá bæjargirðingunni.

Síðan hefur snjóflóð ekki borist nándar nærri eins langt niður og yfirleitt fara þau ekki lengra en að „lyngjamótum“, þ.e. þar sem graslendi tekur við af lyngi.

Ein af orsökunum fyrir hinum miklu snjóflóðum núna telur Guðni vera óvanalega mikil svellalög í giljum og gilbrúnum, sem upphlóðust í norðvestan roki seint í nóvember eða byrjun desember. Þá fuku lækir upp í móti og ruku víða, þar eð þeir voru þá enn ófreðnir.

Snjóflóð ofan við Naustahvamm talið innanfrá (1974)

- I. Rétt innan við bæjargirðingu. Skilaði sér niður gilið innan við girðinguna, þar sem hún liggur efst, og næstum beint niður eftir, niður fyrir skriðurót og eitthvað niður í brekkurnar norðan við. Sameinaðist ekki næsta hlaupi fyrir utan og gekk eitthvað skemmra niður en það. Tími: 20. desember síðdegis, allavega á eftir bræðsluhlaupinu. Tók eftir því og næsta hlaupi (úr Skjónalækjargili) morguninn eftir.
- II. Snjóflóð inn og niður úr Skjónalækjargili, féll á kafla inn yfir bæjargirðinguna og lítið lengra en hún sýnir ummerki um. Óvanaleg hlaupstefna úr þessu gili, sem skilar snjóflóðum vanalega út og niður. Tími: 20. desember síðdegis eða aðfararnótt 21. desember. Tók eftir því að morgni 21. desember.

17.1.1975. Athuganir á Naustahvammi og snjósmælingar á hafnarsvæðinu

Kannaði fjallið með sjónauka f.h., en veður var sæmilega hjart, en sólarlaust. Hvergi var snjóflóð að sjá hér í útfjallinu nema ef vera kynni skrið ofan og utan í gilkininni næstri utan við Drangaskarðsgil. Reyndist aðeins brot í snjóhengju við utanvert gilið. Ekkert flóð að sjá neðan

gilkjafis. Eftir hádegi fór ég inn að SÚN og gekk á skíðum inn og upp á Fiskurðarhrygg milli Silungalækjar að innan og Nausthvammslækjar að utan. Þetta er urðarhryggur, sem rís nokkuð, og er hávaði um 100 m ofan raflínu í sigti á tangann milli bátakvíar og hafnar og í grandann við ós Norðfjarðará. Þaðan sér vel út og inn og auðvitað til fjallsins.

Flóðið sem Guðni Þorleifsson sagði mér frá í síma í gærkveldi er greinilegt, en það á að hafa fallið sl. þriðjudag, 14. janúar. Hefur það komið niður smágil nr. 2 utan við Skjónalækjargil (Sultarbotnagjá ytri), sem er einnig nr. 2 frá „innstugjá“, sem hljóp úr á bræðsluna. Við fjallsbrún eru þarna gífurlegar hengjur og virðist hafa brotnað lítillega úr á einum stað og það valdið hlaupinu. Ber þó ekki á skriði fyrr en við gilmynni ofan „jaðranna“, þ.e. hallsins eða fláanna, sem liggja sem belti út eftir fjalli. Þaðan spýja, nokkra tugi metra í breidd að fjallsrót, þar sem hún breikkar lítilsháttar en hefur stöðvast og virðist seigla í snjónum enda trúlega kramur og vindblásinn er flóð þetta féll. Stefnan niður að sjó ef framlengd væri liggur nálægt Borg Þóris Einarssonar, og er snjóflóðið frá 20. desember, sem féll næst innan við bræðsluhlaupið líklega komið niður úr sama gili, e.t.v. vegna hengjubrots. Raunar er vart um gil að ræða í neðsta hamrabeltið neðan jaðra, en lækur fellur þarna niður eftir loftmynd að dæma og í sjó rétt innan við Bjarg við útenda mjölskemmunnar sem uppi stendur.

Hengjurnar miklu við brún, sem raunar eru samhangandi hengja allt frá því ofan við „innstugjá“ að Skjónalækjargili og inn yfir það að hluta (ytri kverkin), verða mestar upp af Sultarbotnum ytri. Teygist hún fram líkt og skyggni um marga tugi metra frá brúninni að ég gæti haldið, þunn og blámenguð að sjá neðan í en hvít ofan á. Þarna norðan við mun vera fláinn sem tengist Lokatindi í Mjóafirði og skefur suður af honum.

Ræddi við Guðna Þorleifsson og Óla Sal. (Kristjánsson) úti við í Naustahvammi. Var farið yfir örnefni í fjalli og neðan þess og hafa þau flest verið færð inn á uppdrátt 1:5000.

Þá upplýsti Guðni frekar um mörk flóðsins 1894, sem hann hefur fyrir satt að hafi fallið í frosti og snjómuggu, en ekki blota. Bjarni í Þrastarlundi sagði mér í símtali í kvöld eftir Einari á Ormsstaðastekk (föður Þóris á Borg, Þorvaldar, Jóns o.s.frv.) að snjóað hafi mikið í logni ofan á harðan gadd, sem fyrir var, og hann talaði um meira og minna samfelld hlaup allt út að Bjarnaborg frá mýrunum utan við Ormsstaðastekk. Bjarnaborg voru upphaflega fjárhús frá Ormsstöðum reist þar sem nú er endinn á Ásgarði þar sem búa Sigfús Sigvarðarson og Helgi Hjörleifsson (Gamli spítalinn). Gæti það passað við innkant á hlaupi úr Tröllagili og flóð á Ströndinni innar, en Einar þessi var sagður hafa verið nokkuð skreytinn. Kofinn stóð víst aðeins utar en Gamli spítalinn.

Guðni Þorleifsson telur þá hafa staðið fjóra bæi í Naustahvammi. Afi hans bjó á bæ, er stóð svipað og hús Guðna, og slapp hann við flóðið. Þá var bær upp af þar sem fjárhús Guðna stendur nú, og braut innkantur flóðsins hann eitthvað. Þá var bærinn á „hólnum eða undir hólnum“ út og upp af Naustaveri, örskammt, og eru þar greinilega tóftir. Þar mun þrennt hafa farist (Sesselja Sveinsdóttir, 57 ára (móðir Guðrúnar Þorleifsdóttur) og börn Guðrúnar: Jón Jónsson, 4 ára og Sigurlaug Sigfinnsdóttir, 1 árs). 30-40 metrum ofar í túninu upp af hólnum stóð fjórði bærinn, þar sem bjó Þorbjörg Jónsdóttir ekkja, 59 ára, með sonum tveimur: Jóni og Guðjóni Einarssonum og vinnumanni, og náðust þau fjögur eftir sjö stundir, segir Ólafur í Skriðuföllum og snjóflóðum bls. 315-16. Útkant flóðsins telur Guðni að hafi verið litlu utar en Rauðubjargaskemman en innar en Borg (Þóris Einarssonar), þar eð fjárhús, sem stóð á grashól inn og upp af því húsi og hét hólinn Borg (niður af núverandi hesthúsi sem Arnfinnur gamli byggði) og haggðist ekki fjárhúsið. Snjóflóð þetta er þannig að öllum líkindum fallið úr Skjónalækjargili (Sultarbotnagjá ytri) eða Naustahvammstindi innaf því, og komi það heim við orðalag í bók Ólafs Jónssonar: „Snjóflóðið féll úr tindu upp af bæjunum. Þar er eigi vitað, að snjóflóð hafi fallið fyrr eða síðar.“

Þá minnst Guðni snjóflóðs, sem fallið hafi á árunum 1937-40 og farið á fjárhús Elíasar í Vindheimi, en það stóð um 350 metra aðeins inn og upp af núverandi Vindheimshúsi, líklega innan við lækinn. Hafi flóð þetta ekki farið öllu neðar, en það hafi líklega verið ættað úr Bjarnabotnagjá ytri. Guðni var annars syðra á vertíð þennan vetur, og gerðist þetta eftir áramót.

Bjarni Jónsson í Þrastarlundi staðfesti í símtali að tvö snjóflóð hafi komið niður ofan Naustahvamms eftir hlaupin úti á Ströndinni, en ekki hafi hann veitt þeim mikla athygli, og vissi ekki um hvenær þau féllu eða nákvæmlega hversu langt niður. Taldi að verið gæti að bæjargirðinguna hafi fennt í kaf að hluta, en ekki endilega kaffærst í flóðinu.

Þegar hljóp á bræðsluna 20. desember lá Bjarni í rúmi á loftinu heima, heyrði mikinn dykk og kom snjóflóð í hug. Var kl. tíu mínútur í tvö. Fór hann strax niður í eldhús og þá sló út rafmagnið. Hringdi hann þá í rafstöðina.

Guðni í Naustahvammi var að vinna inni í Rauðubjörgum (salfiskverkun) og urðu þeir einskis varir. Hins vegar hafði hann verið úti og heyrt þyt um morguninn, er hann var að gegna hestum, líklega um níuleytið og sett það í samband við snjóflóð úti í fjalli. Var óhugur í Guðna þennan morgun og flaug honum í hug að biðja Guðjón Marteinson að láta hætta vinnu vegna hættu á snjóflóðum en lét ekki verða af því, þar eð slíkt yrði lagt út sem hugleysi. — Þórarinn Guðnason var heima er hljóp í bræðsluna og heyrði hávaðann frá hlaupinu.

Bjarni í Þrastarlundi mundi ekki eftir að snjóflóð kæmu niður þar nálægt bænum, eða mjög neðarlega úti á Ströndinni fyrr en þá í fyrravetur, t.d. skammt upp af tönkum BP. Hins vegar minnst hann hroðalegra skriðufalla ofan Naustahvamms og út eftir Ströndinni, er hann var þar á ferð unglíngur sem mjólkurpóstur, og hlupu skriður á stóru svæði samtímis. Einnig kom það fyrir, að hætt var við að senda með mjólk út í bæ vegna snjóflóðahættu og þá flutt á báti frá Naustahvammi.

Bjarni vann við að byggja fyrstu verksmiðjuna á Ströndinni sem unglíngur, líklega 1927 eða 1928. Var norskur maður, dr. Paul, eigandi, en forstjóri hans Joakim Imbjör. Kennir Bjarni um ókunnugleika þessara aðkomumanna að setja atvinnutæki niður á þennan stað.

Guðni Þorl. segir Fauins-grunna hafa verið þar sem síðar kom söltunarstöðin Nípa. Hafi Fauin, norskur maður, verið byrjaður að koma þarna upp hvalveiðistöð um aldamót og komnir grunnar og bryggjustúfur, en þá hafi hvalagengd þorrið og verið hætt við. Ekki kannaðist hann við snjóflóð í því sambandi.

Þorsteinn Ársælsson bílstjóri var í bíl sínum á innleið við hús Orms Sveinssonar ásamt Gísla Begga skipstjóra þegar flóðið kom niður hjá Mána. Sá þeir mikið kóf og höfðu orð á, að þetta væri meiri vindhviðan. Logn hafði verið og kom allt í einu hár kófstrókur, e.t.v. 20 m hár. Þegar hann settist, sáu þeir hvað gerst hafði og flóðinu hafði skilað langt út á sjó, e.t.v. 100 metra eða meira.

Jóhann Þórisson var að ýta snjó ofan við SÚN og var nýbúinn að taka sköfu út hjá steypa tankinum og ætlaði til baka (að bakka) þegar allt í einu fennti fyrir alla glugga, þannig að vinnukonurnar höfðu hvergi nærri undan og hann fékk hellu fyrir eyrun. Þegar virtist slota opnaði hann hurðina og steig út á beltið. Sá hann þá hvað gerst hafði og allt var fullt af snjó ofan frystihúss og fast við ýtuna. Fór hann niður að SÚN, þar sem menn voru á þönum, hitti föður sinn, sem hafði fengið nokkurt áfall, tók bíl Orms og óku þeir feðgar út á sjúkrahús. Komu við hjá Þorsteini lögregluþjóni heima í Strandgötu 40 og sögðu honum um hlaupið en héldu síðan rakleitt út eftir, hittu aðeins Karl Waldorf og Svein Davíðsson við kaupfélagið og voru þeir þá að halda inn eftir og lentu í Mánahlaupinu. Þeir feðgar fluttu fregnina út á sjúkrahús. Þaðan fór Jóhann til baka út fyrir, þar eð Mýrargata var lokuð og kom að Mánahlaupinu. Sýnist líklegt að

nær 10 mínútur líði á milli hlaups á SÚN og hlaups á Mána. Jóhann reiknar með að þeir hafi verið 4-5 mínútur út til Þorsteins lögregluþjóns, síðan ca. 2 mín. út hjá kaupfélagi og Karl og Sveinn a.m.k. jafnlengi inneftir, en hafa trúlega ekið greitt, þar eð þeir vissu um flóðið á SÚN.

Jóhann Þórisson telur líklegt, að hlaupið í bræðsluna (úr miðgjánni) komi aðeins á undan hlaupinu á SÚN og ályktar það af þessu: Sæmundur Gíslason var á innleið á bíl sínum og beið við vegamótin Þjóðvegur-bræðsla eftir að hann opnaði veginn með ýtunni, og gerði Jóhann það og hélt áfram með sköfuna út hjá tanki neðan götu en Sæmundur ók rակeitt inneftir og lendir í flóðinu 80-100 metrum innar, en Jóhann skefur snjóinn út eftir á meðan um 70-80 metra leið og er búinn að ýta honum niður fyrir hjá tankinum innanverðum, þegar hlaupið kemur. Þarna gæti munað allt að 30 sekúndum.

20.1.1975. Símtal við Sigríði Elíasdóttur, Starmýri 23, f. 1912

Hún telur fullvíst, að snjóflóðið úr Nesgili hafi fallið um kl. 12:30-12:45 þann 19. desember. Hún var þá stödd úti með sonarbörn sín og ræddi við aðra krakka ofan við húsið að Starmýri 23 (innri verkamannabústaðurinn). Voru þar 2 börn 2ja ára og 2 börn 5 ára. Veður var norðaustanvindur með fjúki og dimmviðri en létti svolítið til öðru hvoru og birti í kófið, og í slíku hléi fór Sigríður út með börnin. Heyrði hún þá allt í einu mikinn nið eða þyt til fjallsins og virðist hann færast nær. Ekkert sá hún til fjalls og skammt frá sér vegna skafra ofan við húsið. Eldri börnin tóku einnig eftir þessu og vildu fara inn og samsinnti Sigríður því. Henni fannst hljóðið vera „...eins og beint fyrir ofan mig“. Ekki setti hún þetta þó í samband við snjóflóð fyrir en seinna og fór úr henni óhugurinn eftir að inn kom. Um það leyti voru menn að fara til vinnu og nefndi hún þetta ekki við aðra en börnin. Sigríður átti um tíma heima í Vindheimi hjá föður sínum, en hann hafði flutt úr Mjóafirði um 1920, er hún var á níunda ári. Árið 1936 eða 37 líklega í febrúarmánuði um hádegisbil, féll snjóflóð á fjárhús Elíasar inn og upp af Vindheimsbænum og stöðvaðist nokkuð niðri á „efra túninu“, kippkorn neðan við fjárhúsið. Í húsinu voru um 20 ær og dráputstær flestar, en örfáum varð bjargað. Snjócoma með blotum hafði þá verið um nokkurt skeið áður en flóðið féll, en menn voru vitni að því, er það kom niður, en ekki vissi Sigríður hvaðan úr fjalli það var ættað. Hafði það m.a. farið eftir lækjarfarveginum fyrir utan fjárhúsið. Brotnaði húsið alveg niður, en það var úr torfi og grjóti með trésperrum járnklæddum. Flóðið var alldjúpt og erfitt að grafa í það eftir kindunum.

Sigríður bjó í Móakoti rétt ofan við síldarbræðsluna sem síðar var reist, flutti þangað 1929 eða 30 og bjó þar fram undir 1950 með börnum sínum. Rétt innan við var Hruni og Skálholt, hvort tveggja hús, sem fóru í snjóflóðinu en neðan vegar stóð húsið Hrapandi. Bærinn í Naustahvamm, sem Þorbjörg og Jón Einarsson og Guðjón voru í, og lenti undir snjóflóðinu 1885, heldur Sigríður að hafi heitið Skjálíandi. Lækin utan við Bjarg kallar hún Bjargalæk, en vissi ekki nafn á lækjunum við Móakot. Kannaðist þó við nafnið Þórunnarmýrarlækur, en vissi um foráttumýri þar upp af Móakoti, „milli túnanna“, en þar höfðu skepnur oft farist, og var ekið þar í fenið fleiri tonnum af grjóti skömmu fyrir 1930.

Ekki minnst hún snjóflóða þar í grennd, en nokkrum sinnum komu vatnsflóð í Þórunnarmýrarlækinn (þó hristi mýrin sig), oftast að vorlagi, t.d. eitt sinn mikið flóð sem hreif með sér fisk og skúra út á sjó og björguðu tveir menn, sem voru við fiskþvott, sér með því að stökkva í skektu þar við bryggjuna. Áður hafði rignt mikið og hljóp þá víða, t.d. hjá Sigga og Þóru Davíðs á Melnum (Melagötu ?) og á Tröllanesi. Hún minnst tveggja vatnshlaupa á Tröllanesi niður hjá Steinsnesi.

6.2.1975. Símtal við Helga Hjörleifsson, Ásgarði

Hjörleifur faðir hans bjó alla sína tíð í Hruna (varð 75 ára gamall), en síðan tók við af honum Hermann Jónsson. Helgi byggði hins vegar upp í Skálholti fast fyrir innan og bjó þar til 1945 að hann flutti út í Ásgarð. Þorsteinn Jónsson í Naustahvammi byggði þarna einnig.

Snjóflóð. Oft komu skvettur úr gjánum niður í miðjar hlíðar, einkum í sunnan hlýviðri eða sólskini.

Man aðeins einu sinni eftir að snjóflóð kæmi niður undir túnin þar upp af og skemmdi girðingu. Var það líklega sama veturinn og hljóp á fjárhús Elíasar í Vindheimi, í febrúar eða mars 1936. Féll flóðið yfir girðingu beint upp af Skálholti, e.t.v. um 300 metrum ofar og fleygði henni niður í boga. Telur Helgi að flóðið hafi þar verið kraftlítið og girðingin dregið úr því.

Einnig man Helgi eftir snjóflóði við Skuld „upp úr 40“, en gæti e.t.v. hafa verið 1936. Klofnaði það sitthvorum megin við Skuld og fóru kögglar úr því alveg niður að götu. Gerði flóð þetta engan skaða að Helgi telur.

Þá sá Helgi eitt sinn snjóflóð falla niður úr Gunnólfsskarði úr kinninni öðrum megin úr klettabelti og féll það stutt niður fyrir hamra. Líklega snjóáveturinn 1914, sem var afskaplega snjóþungur. Þá mokuðu þeir 8 tröppur niður úr fönninni að útidyrum í Hruna.

Hefur ekki heyrt um snjóflóð niður úr Tröllagili og telur Sveinhildi í Hátúni staðfesta það eftir sínum föður. Tröllagil telur hann ytra gilið upp af Tröllavegi og telur sig aldrei hafa heyrt innra gilið undir því nafni, og veit ekki heiti á því.

Veturnir 1910, 1912 og 1914 voru miklir snjóávetur.

Snjóflóðið í Naustahvammi 1885. Helgi smalaði með Ara og Jóni Einarssyni í Naustahvammi sem unglíngur og sýndu þeir honum hvar húsin, sem grófust undir flóðinu, stóðu. Annað og það neðra hafi staðið „neðan undir hólnum“ inn og upp af Rauðubjargaskemmu, reist af Sveini Jónssyni á eldra bæjarstæði, burstabygging með timburþili að neðan en grafið inn í hólinn bakatil. Hitt húsið var innar og ofar, rétt innan við læk, sem rann á milli bæjanna, ca. 8-10 metra inn af lækjargilinu. Telur Helgi sig geta bent á bæjarstæðin í auðu. Hins vegar hafi fjárhús Guðna Þorleifssonar, en hins vegar stóð bær Ara þar sem hús Guðna er nú. Telur hlaupið hafa komið úr gili upp af bæjunum (Innri? Sultarbotnagjá) en ekki úr tindi. Hlýtur hlaupið að hafa verið nokkuð breitt.

Skriðuhlaup voru algeng mjög við og í lækjum hjá Skálholti, Bjargi og einkum Skuld. Stundum hljóp inn í kjallarann hjá Gísla í Bjargi. Einnig þekkir Helgi frásögnina um mikið grjóthlaup á Tröllanesi og haft eftir Magnúsi Hávarðssyni, Adam, Þorsteini o.s.frv. Var það svo stórt og þykkt, að beljur fóru ekki yfir það.

Segir Þuríði konu Guðna Sveinssonar þekka vel til fólksins sem varð fyrir snjóflóðinu í Naustahvammi.

19.1.1975. Upplýsingar um snjóflóð frá Sigurði Vilhjálmsyni, Miðgarði 3

Magnús Hávarðsson, f. 1878, sagði Sigurði frá því, að þegar hann var um 9 ára gamall hafi fallið mikil snjóflóð í Norðfirði á svæðinu frá Naustahvammi út á Tröllanes og Ströndin þar á milli verið meira og minna þakin snjóflóðum. Þannig hafi fallið mikið snjóflóð niður í sjó á Tröllanesi og ekki hægt að komast fyrir utan það um tíma. Hafi ytri mörk þess verið við grjótvegg, sem

hlaðinn hafi verið í sjó fram út frá Tröllanestanganum, þar sem Netagerðin stendur nú. Ekki gat hann um fleiri snjóflóð fram í sjó á Ströndinni og tengdi þetta ekki mannskaðaflóðinu í Naustahvammi í frásögn sinni. Hafi hann verið notaður þá til sendiferða frá Naustahvammi út að Nesi. Magnús Hávarðsson lýsti veðri svo á undan þessum miklu snjóflóðum, að snjóað hafi upp úr göngum, síðan tekið upp snjó, en svo snjóaði seinni part vetrar mikla gumsu.

Þá hafði Sigurður það eftir Bjarna Björnssyni sjúkrasamlagsgjaldkera, að rétt um 200 árum áður en netagerðin var reist (1964-66) hafi mikið grjóthlaup fallið niður á Tröllanes, og ekki verið fært neinum stórgrip. Hafði Bjarni þetta eftir Þorsteini Adamssyni, sem hafði það frá sínum föður og hann frá Ormari föður sínum. Ætti þetta þannig að hafa gerst um 1765. Svo mikið er víst, að nóg var af grjóti að hafa á Tröllanesi og mikið notað í hleðslu. Þannig var hlaðinn mikill grjótveggur frá stígnum utan við gamla kaupfélagið, um 1 metri á þykkt (breidd) og náði sá upp undir Steinsnes. Innar voru víða hleðslur m.a. um fiskreiti og merki um grjóturð allt inn undir „Nýhöfn“, sem er sjóhús Guðmundar Bjarnasonar innan og neðan við BP-tankana. Einnig hafi verið mjög grunnt í stórgryti á túnblettum. Ytri hlutann úr þessari urð telur Sigurður kominn úr „Ytra gilinu“ sem sumir hafi kallað Tröllagil, en Sigurður telur það nafn upphaflega eiga við innra gilið, sem er langtum meira og hrikalegra.

Sjálfur minnst Sigurður snjóflóðs, er lengst hafi gengið niður ofan Tröllaness seinni part vetrar 1920, líklega í marsmánuði, en það stöðvaðist á melkolti, þar sem nú er húsið Urðarteigur 6 (Ingólfur Gíslason). Þetta var býsna hátt hlaup og hlóðst upp eins og heysáta. Féll það í blota að Sigurður telur, en hann var þá 6 ára og höfðu börnin gaman af að leika sér í kantinum á hlaupinu, sem var nýjung fyrir þau. Sáust merki um hlaupið löngu eftir að annar snjór var hlánaður um vorið.

19.1.1975. Upplýsingar um Mánahlaupið frá Þorsteini Ársælssyni, Urðarteigi 4

Þorsteinn var með bíl sinn kyrrstæðan hjá húsi Orms Sveinssonar, Strandgötu 24, og voru að taka þar eitthvert dót á bílinn, en annars á innleið. Inni í bílnum sátu með Þorsteini, Gísli Sigurbergur Gíslason, skipstjóri og Árni vélamaður á ms. Björgu en á palli stóð Guðmundur Magnússon, Urðarteigi 20. Sáu þeir þá hlaupið þeytast niður hjá Mána um 300 metrum innar. Virkaði það sem kófmökkur, 15-20 metra hár og fylgdi hann mest frambrún hlaupsins, en settist fljótt og sáust þá verksummerki. Strókurinn barst út á sjó og telja þeir flóðið hafa borist á móts við:

Þorsteinn: Á móts við ytri flugbrautarendann, sem mælist 330 m út frá miðju hlaupi.

Gísli: Grandann sunnan við ós Norðfjarðarár (Borgarhrók), sem mælist um 450 m.

Meðaltal þessara viðmiðana er 390 ~ 400 metrar.

Snjórinn virtist sökkva mjög fljótt og jafnframt kom upp drasl, sem borist hafði með hlaupinu, m.a. steyputunna af steypubíl frá Gylfa langt frá landi. Nokkur kvika var í sjó, enda haugasjór úti fyrir. Athuganir þessara manna eru mikilsverðar, ekki síst að því er tekur til frambrúnar hlaupsins, og skeikar raunverulega ekki miklu í umsögn þeirra.

Þorsteinn hermdi það eftir föður sínum, að snjóflóð í Mjóafirði sunnanverðum nálægt Asknesi hafi borist yfir fjörðinn, m.a. tekið með sér skúr þar úr fjöru yfir undir Strönd handan fjarðar. — Athugist nánar.

Frá Helgu konu Þorsteins fékk ég upplýsingar um, að snjóflóðið ofan Steinsness (Hlíðargötu) hafi verið komið niður um morguninn 28. desember, og hefur það sennilega fallið um kl. 19 kvöldið áður, þar eð Sævar Sigurvaldason stjúpsonur Guðjóns Magnússonar, taldi sig hafa heyrt í

snjóflóði um það leyti í fjallinu fyrir ofan og haft orð á því heima, og Guðjón sá svo verks-
ummerki við fjárhúskofa sinn snemma morguninn eftir.

20.1.1975. Símtal við Steinunni Aðalsteinsdóttur, Blómsturvöllum 47

Hún telur snjóflóðið úr Drangagili hafa komið niður 20. desember á tímanum 10:30-11. Það var rétt að verða bjart og nokkur tími leið, uns maður hennar kom í hádegismat. Hún heyrði dynk og varð þess vör að snjó fyllti fyrir tvo glugga að norðanverðu á húsinu og fór snjórinn upp undir þakskegg. Geil var bak við húsið en síðan allháir skaflar. Ekki setti hún þetta strax í samband við snjóflóð, en um hádegið sáu þau flóðið skammt fyrir ofan húsið og smádreifar niður að því og framhjá húsinu að utanverðu. Girðingin stóð þó uppi og lítinn snjó að sjá fyrr en nokkuð uppi í túninu, þannig að magnið var lítið neðst. Töldu þau jafnvel, að vindstrokan frá flóðinu hefði þeytt skaflinum fyrir gluggana, en líklega hefur þó eitthvað borist að húsinu.

20.1.1975. Símtal við Reyni Zoëga

Eftir Bjarna Björnssyni heyrði hann um hlaup niður Kvíabólsgilið, er tekið hafi báta með sér, þar sem nú er Efnalaugin.

Þá um hlaup í Mjóafirði hjá Hesteyri, og hafi flóðbylgjan farið yfir fjörðinn og truflað mann (Friðjón Benediktsson), sem var á kamri í flæðarmálinu í hvalveiðistöðinni á Asknesi.

Þegar hljóp á bræðsluna 20. desember hringdi Reynir símsstjóri í nafna sinn og sagði honum atburðinn. Reynir hringdi þá strax út í Dráttarbraut og bað alla sem gætu að fara inneftir til bjargar. Síðan fór hann upp til Ólafs Gunnarssonar og út um gluggann sáu þeir mökkinn frá ytra flóðinu við Mána.

31. janúar [1975]

Frá því um kl. 17 í gær, 30. janúar hefur verið þíða og rigndi dálítið í ANA-átt í gærkvöldi og smávegis sl. nótt. Kl. 06 í morgun var +4°C á Dalatanga og létti til í morgun, hiti yfir frostmarki.

Sl. nótt eða í gærkvöldi hefur komið eitt kramt snjóflóð í kaupstaðarlandinu, það best verður séð. Er það fram úr innstu „gjánni“ ofan við Síldarvinnslu sem hljóp úr um daginn (20. desember), nær stutt niður eftir skriðunni fram úr gjákjafninum, varla nema á móts við framlengingu hamrabeltis, sem kemur í ljós undan skriðu litlu utar (skissa í handriti).

2. febrúar 1975

S-SV þíðviðri, hiti 5°C og meira, úrkomulítið sl. nótt. Smávegis krapaspýja hefur fallið niður farveg Stóralækjar í fjalli og rétt niður fyrir gilkjafn, mjó og efnislítill.

Önnur smá krapaspýja hefur fallið niður fast utan við Sultarbotna ytri, og sýnist hafa byrjað með losi úr hengjunni í brúninni þar fyrir ofan. Nær ekki niður í skriðurót, mjó og efnislítill héðan að sjá í sjónauka.

Á tímanum kl. 19, 1. febrúar til kl. 24, 2. febrúar, þ.e. á 29 klst. bili hefur snjór í ca. 2 m skaflí sigið og bráðnað um 15 cm. Við snjómokstur reyndist um 1 fet í efsta snjólagi vera „sülzig“ eða þíður og gleypur snjór, en þar undir þurr og vindþjappaður.

6.2.1975. Símtal við Einar Jónsson, Tröllavegi

Jón Einarsson, faðir Einars, lenti í snjóflóðinu 1885 í Naustahvammi og bjargaðist. Hann bjó síðan í Hruna ofan núverandi Síldarbræðslu. Einar fæddist í Nesi, en ólst upp í Hruna. Hann segir, að á nær hverjum vetri fyrrum hafi hlaupið á þessu stykki inn undir Naustahvamm og út á Ströndina og komu stundum kögglar niður að girðingum. Hafði yfirleitt hlaupið fljótt þegar snjó-aði og hafi menn ekki talið hættu stafa af þessu. Jaðrarnir milli gilja hafi verið taldir hættulegri hlaupsstaðir en gilin.

Ekki man Einar eftir snjóflóði 1936 fyrir ofan Skálholt né á fjárhús Elíasar í Vindheimi 1936. Ekki hefur hann heldur heyrt talað um snjóflóð á Tröllanesi.

Veturinn 1910 var óskaplegur snjóavetur, en Einar var þá 15 ára. Þá var slétt af öllu, einnig giljum, og enginn steinn stóð upp úr. Engin sérstök snjóflóð féllu þá.

Túnin ofan Hruna náðu um það bil 130-140 metra upp fyrir húsaröðina. Markar hann þetta af 60 faðma köðlum, sem dregnir voru upp eftir og raktir sundur.

Ekki þekkir Einar nein sérstök örnefni þarna innfrá, t.d. ekki Sturluenni og Þórunnarmýri.

3.2.1975

SSA-átt talsverð rigning sl. nótt, hiti +6°C kl. 9 í morgun. Engin teljandi hreyfing á snjó í fjalli utan smáskrið í giljum, og myndast hafa sérkennilegar rásir í snjóinn í hvíltum neðan brúna og niður eftir hlíðum sennilega vegna missigs, rifflunar í vindbarningi og vatnsrennslis.

Helsta snjóflóð er í gjánni næstri utan við Miðstrandarskarð, sem liggur skáhalt frá brún inn og niður, en beygir síðan niður ofan malartekjugryfju. Hefur snjóspýja þessi farið svolítið niður fyrir sveiginn í gjánni að aðalhamrabelti nr. 2 að neðan.

Á leið með snjóbil inn Norðfjarðarsveit sá ég merki um snjóflóð úr Hoflaugarfjalli og Bagli og tók af þeim myndir. Gætu verið bæði allgömul og önnur nýleg. Eitt all grjótborið hefur komið niður úr Hofsgjá og segir mér Hálfván á Kirkjumel, að það hafi fallið um sama leyti og flóðin úti í bæ um 20. desember sl. Flóð þessi ná niður á hallið neðan hamra, en ekki niður fyrir stallinn upp af bæjunum. Teknar skyggnumyndir.

Á Kirkjubólsteigi og inn í Fannardal er allt hvítt yfir að líta og hvergi að sjá birkitanna upp úr og ekki heldur í Staðarhálsi milli Seldals og Fannardals. Hins vegar standa hríslur allmargar upp úr fönninni við sneiðingana inn af Skuggahlíð. Mikill snjór er á Oddsdal og telur Sveinn Sigurbjörnsson 3-4 metra víða niður á veginn ofan við miðjan dal. Ekki hefur lagt mjög mikið í kinnina að norðanverðu við skarðið, en að sunnanverðu er slétt af öllu. Hefur slóð snjóþilsins færst langt upp fyrir veg í kinnunum og er mjög og heldur glæfræg í dimmviðri, en nú var albjart.

Snjór er mikill á Eskifirði norðanverðum, en mun minni og víða auðir rindar á Hólmanesi. Ekki er heldur mjög mikill snjór á leiðinni inn á Reyðarfjörð.

Úr Teigagerðistindi hafa fallið nokkur snjóflóð, m.a. eitt grjótborið, og annað ferskt (frá síðustu nótt). Ná þau skammt niður eftir skriðum.

Birkihríslur standa nokkrar upp úr sunnan í Grænafeili og þar sést greni í miðri hlíð upp úr snjó upp af gamla íþróttavellinum.

Á Fagradal eru göngin eftir blásarann á veginum víða 1-1,5 m og hafa vart farið yfir 2 metra áður en hlánaði, þannig að ekki virðist þarna hafa verið nein óskapa fönn.

Snjóflóð sunnan Oddskarðs 19.-20. desember 1974 - samkvæmt frásögn Sveins Sigurbjörnssonar, Eskifirði (snjóflóðastjóra)

Tvö veruleg snjóflóð féllu yfir þjóðveginn skammt sunnan við Oddskarð sólarhringinn 19. desember frá ca. 07 að morgni til jafnlengdar 20. desember. Hið efra kom niður úr krikanum milli Svartafjalls og Hólmgerðarfjalls um það bil sem kinnina þrýtur og vegur sveigir niður í lægðina austan í Hólmgerðarfjalli. Fór það kippkorn niður fyrir þjóðveg niður undir brekkubrún, þar sem brattast er niður í botn Sellátradals. Ekki mjög breitt (100-150 m?).

Hitt féll litlu neðar úr hlíð Hólmgerðarfjalls í breiðu beltum og var líklega um 400-500 metra á breidd á þjóðvegi. Féll það ca. 50 metra niður fyrir raflínu og braut í henni eina staurasamstæðu og rofnaði þá straumur milli Norðfjarðar og Grímsár kl. 08:25 að morgni 19. desember. Hafði Sveinn ekið þarna um í blindbyl á leið til baka frá Neskaupstað milli kl. 06 og 07 um morguninn. Um miðjan dag fór hann upp með raflínnum til viðgerða og rakst þá á neðri snjóflóðakantinn sem háan vegg, og hélt sig hafa villst af vegi í átt að fjalli. Var þetta ofan við efstu beygju þar sem byrjar að halla í lægðina fyrir ofan af hæðarkollinum. Sá þeir línurofið skömmu síðar og áttuðu sig á, að snjóflóð hafði fallið.

Morguninn eftir hélt Sveinn aftur upp með raflínnum til viðgerða og sá þá efra hlaupið í sæmilegu veðri um kl. 8 um morguninn 20. desember. Fór hann yfir skarðið og bjó til slóð í norðurkinninni, en ferð snjóflóðs með farþega frá Eskifirði var stöðvuð um kl. 15 þá um daginn af almannavarnanefnd Neskaupstaðar eftir að snjóflóð höfðu valdið manntjóni í Neskaupstað. Var snjóflóðastjóri kominn upp fyrir 2 fyrstu beygjurnar ofan Eskifjarðar með 7-8 farþega, en þá hafði veður líka versnað á ný. Sveinn fór svo yfir skarðið í góðu veðri 22. desember og kom aftur til Neskaupstaðar í versnandi veðri að kvöldi 23. desember. Lagði hann þá upp eftir miðnætti með 14 farþega og komst upp fyrir beygju neðan undir Hátúni, þar sem fyrir honum varð snjóflóð. Var þá snúið við, enda þreifandi bylur og komst flóðinn við illan leik með farþega til baka til Neskaupstaðar um kl. 09 að morgni 24. desember.

7.2.1975. Viðtal við Magnús Hermannsson, f. 1926

Hann veitti upplýsingar um hvenær snjóflóð féllu samkvæmt mælum í Grímsárvirkjun, sem slá út sem sírítar, er högg kemur á línu og sýna nákvæma tímasetningu (1974).

19. desember kl. 08:25. Snjóflóð á línu sunnan í Oddskarði (flóð úr Hólmgerðarfjalli, sbr. Svein Sigurbjörnsson).

20. desember kl. 13:47. Snjóflóð á bræðsluna og SÚN í Neskaupstað.

24. desember kl. 09:06. Snjóflóð á raflínu í Tungudal.

Það síðasttalda mun hafa fallið úr norðurhlíð dalsins (suðurhlíð Slenjufells) og brotið 4 staurastæður. Kastaðist flóðið yfir dalbotninn og upp í hlíðina hinum megin og myndaði þar háa frambrún, jafnvel nefndir 30 metrar.

Raflínuviðgerðarmenn fóru þarna á vettvang 24. desember og gengu frá endum en gert var við síðar, verkstjóri var Gísli ...

Snjóflóð niður að Hruna. Þegar Magnús var í barnaskóla, e.t.v. í janúar-febrúar 1936, féll snjóflóð niður að Hruna, þar sem fjölskyldan bjó, alveg að íbúðarhúsinu, en stöðvaðist þar og skemmdi ekki mannvirki.

Þó færði það úr stað tunnu sem stóð við brunn skammt ofan við fjós, sem var fast við bæinn.

Dimmt var þegar börnin fóru í skólann um morguninn og sáu þau fyrst flóðið, er þau komu heim um hádegið, en fullvíst var, að það hafði fallið niður nóttina áður. Flóðið sem Helgi Hjörleifsson talar um að farið hafi yfir girðinguna talsvert ofar, mun hafa fallið síðar eða um eða eftir 1940. Athuga þyrfti, hvenær Helgi flutti í Skálholt.

Ekki man Magnús eftir snjóflóði við Skuld um sama leyti, því sem Helgi Hjörleifsson greinir frá.

Aurhlaup. Magnús minnst vel sem krakki (4 ára) aurhlaupsins mikla ofan við Hruna sumarið 1930 (20. ágúst). Börnin sáu hlaupið koma niður fjallið og stefna beint á bæinn. Fór það fremur hægt. Hermann flúði með Jakob og Magnús syni sína inn í Bjarg, þar sem Anton Lundberg og Sigurborg bjuggu þá í kjallara, og rétt á eftir skall skriðan á Bjargi, innri hlutinn, en ytri hlutinn hljóp niður eftir Kristínarlæk í sjó fram. Þannig klofnaði hlaupið ofan við túnin og greindist að mestu í lækina tvo, Bjarglæk og Kristínarlæk (svartólulækinn). Tók þetta hlaup m.a. fiskhjall hjá Sigurði Jónssyni (?) og setti bryggju neðan við þar sem nú er Síldarbræðslan að mestu á þurrt.

Haustið 1941 (1942?) kom aurhlaup niður fyrir Urðarteig hjá húsi Eiríks Guðnasonar og báru að því grjót. Ættu Eyleif og Sigga(?) að muna vel eftir því.

Haustið 1949 kom svo mikið aurhlaup í Stekkjarlæk, þann sem kemur niður fast innan við barnaheimilið. Hafði fallið spilda í fjallinu í lækjarfarveginn og stíflað hann og líklega sameinast tveir lækir í einum farvegi. Fór lækurinn úr farvegi og rann niður þar sem nú er Stekkjargatan, en aðalurskriðan kom á bæjarfógetabústaðinn og í sundlaugina.

Reynir Zoëga mun hafa skoðað verksummerki í fjallinu.

1.2.1975. Símtal við Bjarna Jónsson, Prastarlundi

Skriðuföll. Þau um sumarið 1930.

Veturinn 1929-30 einn sá besti, snjóléttur, fé sleppt á endaðri göu, gott vor, heyskapartíð góð í júlí, 2. ágúst fór að rigna og rigndi dæmalaust mikið. Skriðuföll um 20. ágúst.

Fyrst hleypur við Vindheim, hleypur niður að grjótgarði ofan túns, en leir og drulla í sjó fram.

Naustahvammslækur hljóp einnig kringum Bjarg, alveg niður í sjó. Mest í læknum við Síldarvinnsluna. Aðalsteinn vann hjá Norðmönnum þá um morguninn. Langstærst og mest. Myndaði grjótreyri fram í sjó. Trillubryggja nær á þurru. Næsta hlaup kringum Skuld, ysta hlaupið, báðum megin við húsið í sjó fram. Hreinar ófærur að komast á milli.

Bjarni man eftir snjóflóði rétt utan og ofan við Hruna, man eftir bólstrum þar. Jón Bjarnason telur það hafa farið í sjó fram. Eftir 1930.

Helgi Hjörleifsson fæddur og uppalinn í Hruna, Hjörleifur bróðir Ara á Naustahvammi. Helgi bjó lengi í Skálholti.

Eitt sinn snjóaði mikið, þá flutt mjólk á skektu frá Naustahvammi, einnig vegna ófærðar, en líka vegna snjóflóðahættu, í um hálfan mánuð. Bjarni og (Aðalsteinn) voru þá í mjólkurflutningum og réðu eldri menn þessu.

12.6.1975. Bjarni Þórðarson gaf upplýsingar

Þann 29. september 1835 urðu úti í Nípunni (urðu fyrir snjóflóði): Filippus Salómonsson, vinnu- maður Bakka, Stefán Björnsson (St. Bjarnas.), unglingspiltur Bakka, Sigurður Sig., unglingspiltur frá Nesi, (úr kirkjubók?).

Laugardagur 28. desember 1974 (HG kannaði fjallið ofan Neskaupstaðar)

Kannaði fjallið ofan Neskaupstaðar með tilliti til snjóflóða, en frá því um kl. 17 í gær til hádegis í dag hefur verið allmikið úrfelli, fyrst slydda en síðan rigning á láglendi, en trúlega mest snjór til fjalla. Hefur bætt mikið á snjóinn í fjallinu og dregið í hengjur í utanverðum gilbrúnum í hlíðum. Krapaflóð hafa fallið á einum 5 stöðum, svo sem hér skal greint frá:

1. Lítið flóð neðst í hlíð upp af frystihúsi SÚN litlu utar en gilin, sem flóðið mikla kom úr á dögnum. Hefur ekki skilað sér teljandi niður fyrir brekkurót.
2. Talsvert hlaup upp af húsunum nr. 18 og 20 og plastverksmiðju Guðmundar Magnússonar við Urðarteig. Á upptök sín ofarlega í fjalli á skriðurinda neðan við breitt hamrabelti ca. 100 metra neðan við brún (miðað við hæð frá sjó). Sást vel sprungan í snjónum ögn A-laga á ca. 50-100 metra breiðu belti, en að öðru leyti mótaði lítið fyrir jöðrum hlaupsins niður fjallið. Hefur það stöðvast niðri á móts við raflínu og er þar líklega um 70 metra breitt, en tota skilaði sér þó lengra niður úr því innanverðu og lágu smádriftir fast að kartöflugeymslu (smákofa) í eigu Guðmundar Bjarnasonar. Hlaupið hefur slitið niður nær allan innkant hestagirðingar Þórðar frá Skógum, sem hann hafði reist upp undir kletta, og efri kant beitargirðingar, sem var skammt ofan við raflínurnar og útkant hennar ofan til. Guðrún Jóhannsdóttir, húsfreyja að Urðarteigi 18, sagði Gísla mann sinn hafa haft orð á því í rúminu snemma í morgun, að hann hafi þá heyrt þyt og skruðninga og sagt, að líklega hafi fallið snjóflóð. Hefðu þau svo séð ummerkin í birtingu í morgun. Taldi Guðrún, að snjóflóð hefði fallið allt að því eins langt niður síðla í fyrravetur.
3. Talsvert snjóflóð ofan Blómsturvalla, virðist komið ofarlega úr fjalli innan við urðarhvilftina, sem Konráðslækur er ættaður úr, en þar mótaði fyrir „brotsári“ rétt neðan hamrabeltisins, sem er ofan við hvilftina. Lengst niður nær hlaup þetta fast að girðingu um lóð hússins nr. 15 við Blómsturvelli (Sigfúsar Guðmundssonar), að vísu aðeins smádriftir, sem stöðvast hafa á girðingarnetinu, en um 20 metrum ofar er væn snjódyngja, og breikkar hlaupið talsvert þaðan upp eftir, þar sem það á kafla hefur farið yfir barrtrjáplöntun í eigu Skógræktarfélagssins. Sigfús hafði fyrst tekið eftir ummerkjum, er hann kom heim um hádegisbil gangandi, en Sigurjón Baldursson, loftskeytamaður, hafði látið þess getið við hann, að er hann fór á vaktina um 6-leytið í morgun hafi hann heyrt þyt og látið sér koma í hug snjóflóð. Að sögn Loga bæjarstjóra féll í fyrravetur krapahlaup niður litlu innar langleiðina að húsi Axels Óskarssonar nr. 13.
4. Snjóflóð innst við Kúahjalla, líklega ættað úr gildrögunum neðan urðarhvilftarinnar, sem Konráðslækur kemur úr. Hefur það fallið allbreitt við báðar loftnetsstangirnar, sem nýlega hefur verið komið fyrir inn og niður af Kúahjallanum og stöðvast við girðingatetur inn og upp af spennistöðinni, talsverðan spöl ofan götu, en ekkert íbúðarhús er þar neðan undan.
5. Smáhlaup virtist mér hafa fallið niður skriðuna innan við mynni Drangaskarðsgils fram með efstu símastaurunum, sem þar standa og þá yfir snjóskriðuna, sem þarna féll á stærra svæði um daginn (20. desember).

Seinnipartinn í gær gerði bleytuhríð af austri í Neskaupstað en í nótt hlýnaði og rigndi talsvert á láglendi fram undir hádegi, en létti til um nónbilið með vestanátt. Nokkur krapahlaup féllu ofan kaupstaðarins, að líkindum snemma morguns og náðu lengst niður á tveimur stöðum ofan Urðarteigs og Blómsturvalla, t.d. stöðvaðist snjóskriða skammt ofan við húsið að Blómsturvöllum 15 og hafði þá farið yfir reit með ungum barrtrám á kafla. Annars ollu þessi flóð engu tjóni utan slitu niður gamlar girðingar á nokkrum stöðum, og oft áður hafa krapahlaup fallið mun víðar úr fjallinu ofan kaupstaðarins, t.d. á útmánuði í fyrravetur.

4.1.1975. Frásögn Reynis Zoëga

Samkvæmt frásögn Reynis Zoëga, sem mældi dýpt í flóði milli Steypusöluskála Gylfa að skemmu Bifreiðþjónustunnar 22. desember var það að meðaltali á bilinu 100-120 cm, en dýpra eða grynna á stöku stað vegna mishæða í landi.

10.1.1975. Athuganir á snjóalögum í fjalli Neskaupstaðar

N-átt mjög hæg, bjartviðri, frost -10° til -15°C . Sól niður fyrir hamra á köflum mest. Mikill snjór í fjallinu og hefur dregið saman í skafla og hengjur, einkum í utanverðum giljum, en mikil fönn neðan brúna í gildrögum, t.d. í kinnunum við Dranga- og Miðstrandarskarð.

Snjóflóð hafa orðið alveg nýlega, e.t.v. í morgun eða síðasta sólarhring:

1. Í utanverðri kinninni við Miðstrandarskarð skammt neðan brúna, en aðeins sigið niður í botn, sem þar verður, annars ekki ósvipað broti þarna 20. desember.
2. Í gjánum, innstugjá og miðgjá upp af Síldarbræðslu, smáspýjur niður þar sem hamrar eru brattastir, en hafa stansað ofarlega í miðhallinu, þar sem kominn virðist mikill snjór, þannig að gilin eru þarna nærri sléttfull. Auðsætt er smástreymi snævar víða niður gjárnar og hliðarbarma þeirra, án þess að um flóð sé að ræða, fremur að kögglar losni eða smádreifar. Þannig safnast smám saman meiri og meiri snjór neðan bröttustu hamranna í miðhallinu.

Uppgötvaði tvö snjóflóð gömul:

1. Ofan Hlíðargötu upp af Alfreð Árnasyni, Ólafi H. Jónssyni og Guðjóni Magnússyni og Steinsnesi allt niður undir hús. Krapahlaup, sem féll aðfararnótt eða að morgni 28. desember.
2. Snjóflóð við bæjargirðingu ofan raflínu, hefur farið yfir hana rösklega á bili tveggja hornsteina, komið inn og niður sniðhallt úr aðalgilinu utan við girðinguna, þar sem hún liggur upp brattann, og er þetta milli brekkurótar og raflínu.

Mengun. Nokkur mengun er við fjarðarbotn en þó hvergi löðrandi að sjá. Dálítið af útötuðum fugli. Þorvaldur Einarsson skýtur þessa veikburða fugla með fógetaleyfi og sýndi mér hávellu, sem hann hafði banað dálítið olúborna. Gengið að ósi Norðfjarðarár.

11.1.1975

A-kaldi, skýjað en úrkomulítið utan smáél, frost -5° til -2°C , byrjaði að hvessa og snjóa með kvöldinu.

Athugun á fjalli. Engin snjóflóð sjáanleg. Á snjóflóðin frá 20. desember grisjar hér og hvar neðan brekkna, þannig að þau þekur ekki mikið nýsnævi, en snjó hefur feykt talsvert af rindum og hávöðum í gil og niður undir sjó.

Olúmengun. Unnið að dælingu og upphitun olú í svartolíugeyminum yfir í heilan geymi neðan bræðslu. Gengur allvel að sögn Svans. Mikil olútjörn virðist utan við geyminn í átt að spennistöð og ætlaði að brjótast þar fram í gær, en ýtt var að snjó sem hindrun. Nú á að reyna að dæla beint úr þessari „tjörn“ með einskonar sugu (áburðar- eða safnhússugu). Geymirinn sem menguðum snjó er mokað í, er ekki nærri fullur að opi, en ekki hefur verið byrjað að hita í honum. Búið að fjarlægja snjó og olú að mestu í línu upp að útkanti geymanna og allt ofan vegar, nema þá dreifar.

Olflugirðingin dregin fyrir framan bilið milli SÚN- og Bræðslubryggju um nónbil 10. janúar. Í henni var svolítið af olíu, en vatnaði yfir hana innanverða næst landi, þannig að af henni var lítið gagn. Talsvert mengaður sjór í línu frá SÚN-bryggju suður að ósi Norðfjarðarár eða yfir í Borgarkrók. Talsvert þykk brák sunnan við hafnarmynnið við Leiru, og brúnleit slika á sjó úti á firði. Í gær gufaði einkennilega upp af slíkri brík í froststillunni en sást annars ekki rjúka af sjónum.

Talsvert sér á fugli. Giskaði á að um 1/5 hluti máva við fjarðarbotninn væri verulega ataður, og virðist sjá meira á ungum svartbaki en eldri svartbaki, sem hefur oft sloppið. Sá hávellu að því komna að sökka skammt frá landi. Sumir mávar leitast við að ná af sér olíunni með því að dýfa sér ótt og títt í vatn, aðrir reita fiður með nefi, og er það allt aumlegt að sjá.

Smávegis olía barst inn á Leiru norðan flugvallar á flóði, en mest er undir ísi. Sama gildir um Norðfjarðará og ósinn.

15.1.1975. Skoðunarferð í Neskaupstað

Á tímanum 11-16 gekk ég á skíðum um kaupstaðarlandið frá viðlagasjóðshúsum á Bakkabökkum inn rétt ofan byggðar að Síldarvinnslu á Ströndinni og þaðan með fjörunni að ósi Norðfjarðarár. Verulega hefur bætt á snjóinn, en þó er erfitt að giska á magn þar eð allt hefur færst til, rifið niður í svörð og steina á rindum en dregið saman í gil og lægðir og ekki síst niður yfir kaupstaðinn í veðrahamnum, sem geisað hefur frá því á sunnudagsmorgni 12. janúar.

Skaflamyndun er mikil í bænum. Ofan efstu húsa hafa myndast (eða bætt á) um 3 metra háir skaflar með 2-3 metra bili frá húsveggjum, en neðar liggja skaflar hlémeigin, oft langir garðar, en dyngjur mestar þar sem trjágróður er mikill svo sem í Tungu og hjá Magnúsi Guðmundssyni.

Í fjalli er víða berrifið í skriðum og á rindum neðan hamra, en snjó dregið í gil og kvosir neðan brúna og sá þó ekki vel upp í eggjar sökum kófs og síðan snjómgugu. Áberandi miklir skaflar eru skáhallt frá NA-SV fyrir gilmynni og rísa víða hátt, t.d. í Drangaskarðsgili, Nesgili og Bakkagili. Mikil fönn virtist í gjánum ofan Síldarvinnslu og yfirleitt meiri og minna rifinn snjó í fjallinu innan til (innan Tröllagils).

Við Síldarvinnslu var vinna hafin í frystihúsi við smíðar o.fl., en olíumenn hitti ég ekki. Flotgirðingin lá sem dræsa framanundan fjöru utan mjölskemmunnar. Talsvert olíubræk var milli bryggjana neðan Síldarvinnslu og út með landi brúnleitar brákir. Einnig var olía við fjöru í fjarðarbotni og barst inn um ósinn norðan flugvallar inn á Leiru, sem þó er undir ísi nema yst. Olíubræk var líka inni í Norðfjarðará innan við granda, en mjög var hásjávað. Hefur brimið gengið hátt sl. nótt og að undanfögnu, m.a. yfir afleggjarann út á flugvöll og kastað þar upp ýmsum reka.

Skemmdir vegna veðursins. M.a. losnað járn á mjölskemmuni og feykt inn og brotið dyrnar (í gærkvöldi), einnig losnað lítilsháttar járn á saltfiskskemmu (Rauðubjörg). Gullfinnur sökk neðan við grjótgard á höfninni. Pappi virðist hafa losnað (fokið) af þaki á nýja Tindahúsinu og einnig f auk af þaki í Vík (Snjólfur) og á Hjöltum ofan við Þórhól.

Í kvöld um kl. 19 féll snjóflóð á síldarbræðslu Hafsíldar á Seyðisfirði.

Hvergi sé ég merki um ný snjóflóð, en svolítill spýja hefur hreyfst við innanvert Nesgil neðan til og stöðvast ofan skriðu.

Sá lítið af fugli, helst hávellur og endur, en einnig skarf, fáir ataðir olíu að sjá.

Guðni í Naustahvammi sagði mér í síma að kvöldi 16. janúar að „í fyrradag“ hafði komið niður einhver snjóspýja utan við Skjónalækjargil. Tók ekki eftir henni á umræddri göngu degi síðar, en skyggni leyfði þá ekki skoðun til fjalls og smávegis nýsnævi hafði fallið (17.1.).

Guðjón Marteinsson sagði, að í gær hefði mátt tala um Nípukollsveður inn við fiskvinnslustöð. Um morguninn hafi verið nær óstætt á plönunum utan við skemmuna og aftur um kvöldið.

Sérlega hvasst virðist svo hafa orðið á tímanum 22-03 aðfararnótt miðvikudags og hafði mörgum ekki orðið svefnsamt, t.d. hjá Kristni Ívarssyni á Blómsturvöllum og hjá Gerði skólastjóra við Mýrargötu. Þá var járn að losna á Hjöltum ofan við Þórhólinn og fór Róbert í að negla það niður.

16.1.1975. Athuganir og myndir af snjósköflum

Gekk út ofan viðlagasjóðshúsa og tók myndir af skaflamyndunum utan húsanna og milli þeirra svo og þeirra og húsanna innan við í smíðum. Einnig út og upp hjá Jóhanni K. Sig., ofan verkamannabústaða við Starmýri og af húsi Sigurjóns lögregluþjóns Jónssonar við Víðimýri, auk Mýrargötu 37. Skaflar nokkru meiri ofan húsa en eftir austanveðrið fyrir áramótin, en liggja svipað að mér virðist.

Engin snjóflóð að sjá héðan utanað horft með sjónauka í fjallið. Mikill snjór neðan brúna og í giljum. Áberandi snjóhengja sunnan í Naustahvammstindi horft héðan inneftir.

Skafl að húsi allt að grópi (rönd) ca. 50 cm neðan við brún frá SV-horni að ytri glugga á vinnuherbergi. Enginn skafl austan við neðst.

Setti niður málmstöng til að fylgjast með sigi skafls ofan húss. Sett upp og út af NV-horni. – Upp úr (nýsnævi) 81 cm, kl. 18, 16.1.1975. – Upp úr skaralagi 91 cm, kl. 11, 16.1.1975.

17.1.1975. Olíupáttur

Við svartolíutankinn hitti ég starfsmann Olíuverslunar, sem tjáði mér, að þeir væru að verða búnir að ná því úr svartolíugeyminum, sem hægt væri með dælum en í óveðrinu fennti mikið inn í geyminn og myndar snjórinn ískristalla innan um olíuna, sem erfitt er að þíða að gagni. Meiningin væri að glíma næst við olíupollinn utan við tankinn með dælu og haugsugu, sem væntanleg væri daginn eftir með flugvél. Tæki hún inn í tank, sem væri tengdur henni 2500 lítra af olíu, sem síðan ætti að þeyta upp í safngeyminn. Svan og Stefán Bjarnason fóru suður í dag með smávél, væntanlegir aftur um miðja næstu viku.

Olíugirðinguna sagði hann vera með öllu ónýta, en Stefán ætlaði að koma með meira af henni í vikunni, þá trúlega til að setja við bátakvína.

Við bátakvína var unnið að því að njörva saman staura í þrefalda röð, sem leggja á síðan þvert yfir og miðaði því verki nokkuð.

Á firðinum mátti sjá nokkrar allstórar olíubrúkir í dag.

18.1.1975

Skoðaði fjallið í sjónauka og var skyggni allgott og sól í brúnum um tíma. Hvergi hefur snjó hreyft að ráði, nema smáskrið ofan Urðarbotns og í hliðarveggjum gjáa ofan Naustahvamms. Ógnarmikill skafl liggur í Urðarbotni neðanverðum og eins í kinnunum neðan Drangaskarðs.

Olíubrúkir nokkrar á firðinum, einkum frá Síldarvinnslu og út með landi.

19.1.1975

Éljagangur og mugga til fjalla þannig að illa sást til brúna. Ekki var nein ný flóð að sjá eða hreyfingu við gilkafta í Drangaskarðs-, Nes- eða Bakkagili. Guðmundur Bjarnason ætlaði að horfa í innfjallið. Gekk upp með NA-hríð milli kl. 15-16.

20.1.1975

Éljagangur og kóf fram yfir hádegi, létti síðan til. Talsvert hefur rífið niður á autt í fjallinu. Hvergi flóð að sjá við athugun úr sjónauka. Mikið hrím á klettum efst innan til, m.a. innan við Miðstrandarskarð. Mikill snjór í giljum, m.a. „gjárnar“ að sjá nærri fullar ofan SÚN á „jöðrunum“.

9.2.1975

Gengið á skíðum kl. 12-14 út á Þúfu. Þar út frá, yst á Hálsunum er snjólaust nema í giljum og lítinn snjór hefur fest í Nípunni þar upp af. Snjóflóð hefur fallið niður gildrag fast utan við Þúfu og er þar snjór í gilinu svo langt upp sem séð verður en lítill til hliðar. Þetta er mjótt hlaup, 10-15 m á breidd og með svipuðu yfirbragði og hlaupin frá desember sl., þannig að ætla má að það hafi fallið um 20. desember sl.

Mengunarbrák af olíu (?) sýndist liggja út sunnan við miðjan flóa og í sveig skammt frá Barðsneshorni og sveigir þar til suðurs. Kom brákin fram sem lygna á annars smágáruðum sjó.

Talsvert sást af mávi í Nípunni og sat hann m.a. á syllunum skammt utan við Þúfu.

Í góðviðrinu þeystu menn á snjósleða, vélhjólum og jeppa um harðfennið ofan við Bakkabakka, snjósleðinn með börn á þotu í eftirdragi.

Snjóflóð 4.2.74. Veður á Dalatanga

Tími	Klukkan	Hiti °C		Vindur		Úrkoma í mm
		Hámark	Lágmark	Vindátt	Hnútar	
2.feb.	kl. 9					8,8
	kl. 18					31,6
3.feb.	kl. 9	2,5	1,6	NNA	21-36	32,2
	kl. 18	1,8	0,9	NNV	22-33	5,4
4.feb.	kl. 9	2,1	1,2	ANA	13-18	1,5

Snjóflóð í Neskaupstað, desember 1974

Flóð sem féllu 20. desember talið innan frá kaupstaðarmörkum:

- I. Snjóflóð úr gili ofan Naustahvamms (Sultarbotnagil?). Hefur fallið inn og niður yfir bæjargirðinguna, sem liggur upp frá Vindheimi á um 300 metra löngum kafla ofan raflínu og stöðvast um 500 metra vegalengd frá sjó í ca. 70 metra y.s.
- II. Snjóflóð ofan Naustahvamms utarlega, upp af mjölskemmu Síldarvinnslunnar og húsi Þóris Einarssonar. Hefur fallið út og niður skriðu utan Sultarbotnsgils og líklega byrjað í gili þar upp af og virðist miðja þess fylgja lækjarfarvegi. Flóð þetta féll niður fyrir raflínu, þar sem það var um 130 metra breitt og þverbraut tvo raflínustaura í beinu framhaldi af því sem

brotnaði í næsta flóði fyrir utan. Flóðið stöðvaðist um 85 metrum neðan raflínu 300 metra frá Ströndinni (270 m ofan mjölskemmu) í 35-40 metra y.s. Mesta breidd þess nokkru ofar en raflínan gæti hafa verið um 150 metrar.

Mælingar 29.12.1974 á snjóalögum eru í handriti (niðurstöður hér)

Meðalsnjódýpt reyndist vera 140 cm, 115 cm, 73 cm og 35 cm (bls. 76-78 í "frumhandriti" á Veðurstofunni).

Yfirlit um snjóflóð sem fallið höfðu í Neskaupstað til kl. 13, 21. desember 1974 - byggt á vettvangsskoðun kl. 13-16 þann dag

Auk snjóflóðanna tveggja á Ströndinni, hafa fá snjóflóð fallið, það stærsta úr Drangaskarðsgili (Kvíabólslæk) allt niður undir hús utarlega við Blómsturvellu ofan götu.

Talið utan frá er ástandið þannig:

1. Snjóflóð með upptök rétt innan við Hrafnakirkju (Bakkalæk) hefur fallið inn og niður með Neslæk og yfir neðri hluta á útkanti skógræktargirðingar og stöðvast líklega nálægt neðri kanti hennar.
2. Snjóflóð mun minna en 1. hefur fallið yfir Skógrækt ofanverða að vestan (nálægt norð-vesturhorni) og niður ca. 1/3 af Skógrækt. Mun hafa fallið síðdegis þann 20. desember.
3. Snjóflóð úr Drangaskarðsgili og lítilsháttar vestan þess hefur fallið niður undir utanverða Blómsturvellu á allbreiðu svæði.
4. Snjóflóð úr Tröllagili, smáspýja, sem nær skammt niður fyrir gilkaftinn.
5. Snjóflóð neðan Miðstrandarskarðs eftir þremur gildrögum allt í sjó fram. Upptök 50-100 metrum neðan við brún.
6. Snjóflóð við SVN, komið úr þremur hamragjám, hið mesta úr þeirri í miðið, upptök mjög hátt í fjalli.
7. Snjóflóðið litlu innar upp af Naustahvammi, hefur náð eitthvað niður hallann og þar dreift sér og stöðvast alllangt ofan við byggð.

Um önnur snjóflóð virðist ekki vera að ræða, þannig að óvíða hefur hlaupið að ráði nema á Ströndinni og neðan Drangaskarðs. Þannig gæti enn víða hlaupið úr fjallinu, bæði fram úr giljum og úr hnausum milli þeirra. Hengjur eru víða með brúnum, ekki síst neðan Drangaskarðs og utar. Aðalhættusvæðið með tilliti til byggðarinnar tel ég þó vera á svæðinu ca. frá Barnaheimili eða húsi Jóns Nóasonar við Blómsturvellu og inn að hlaupi frá Miðstrandarskarði, þ.e. við innri hluta Blómsturvallu, Hlíðargötu og Urðarteig og neðar fram undan giljum.

22. desember 1974. Til almannavarnarráðs í Neskaupstað

Athugun Hjörleifs Guttormssonar á snjóflóðum, sem fallið hafa í Neskaupstað til viðbótar upplýsingum frá 21. desember.

Tvö snjóflóð hafa fallið úr fjallinu utan við Drangaskarð umfram það sem fram kom í gær:

1. Úr gili næst innan við Stóralæk allt frá brúnum niður undir beitargirðingu, og innsti hlutinn niður rétt utan við Vatnshól. Hlaup þetta er allbreitt en grunnt.

2. Hlaupið hefur niður gilið hjá Hrafnakirkju [Bakkagil] allt frá brúnum og gengur það niður innan við Vatnshól.

Hengjur sem sjást með brúnum frá innanverðu Drangaskarði og út undir Stóralækjardrög eru brotalínur snjóflóða, og hefur þannig hlaupið mun meira úr útfjallinu en áður var talið, bæði úr giljum og hnausunum milli þeirra. Ætti þannig engin snjóflóðahætta að vera með tilliti til byggðar frá Barnaheimili við Blómsturvelli utanverða og út úr, jafnvel þótt bæti verulega á snjó.

Laugardagur, 28. desember 1974

Kannaði fjallið ofan Neskaupstaðar með tilliti til snjóflóða, en frá því um kl. 17 í gær til hádegis í dag hefur verið allmikið úrfelli, fyrst slydda en síðan rigning á láglandi, en trúlega mest snjór til fjalla. Hefur bætt mikið á snjóinn í fjallinu og dregið í hengjur í utanverðum gilbrúnum í hlíðum. Krapaflóð hafa fallið á einum 5 stöðum, svo sem hér skal greint frá:

1. Lítið flóð neðst í hlíð upp af frystihúsi SÚN litlu utar en gilin, sem flóðið mikla kom úr á dögnum. Hefur ekki skilað sér teljandi niður fyrir brekkurót.
2. Talsvert hlaup upp af húsunum nr. 18 og 20 og plastverksmiðju Guðmundar Magnússonar við Urðarteig. Á upptök sín ofarlega í fjalli á skriðurinda neðan við breitt hamrabelti ca. 100 metra neðan við brún (miðað við hæð frá sjó). Sást vel sprungan í snjónum ögn A-laga á ca. 50-100 metra breiðu belt, en að öðru leyti mótaði lítið fyrir jöðrum hlaupsins niður fjallið. Hefur það stöðvast niðri á móts við raflínu og er þar líklega um 70 metra breitt, en tota skilaði sér þó lengra niður úr því innanverðu og lágu smádriftir fast að kartöflugeymslu (smákofa) í eigu Guðmundar Bjarnasonar. Hlaupið hefur slitið niður nær allan innkant hestagirðingar Þórðar frá Skógum, sem hann hafði reist upp undir kletta, og efri kant beitargirðingar, sem var skammt ofan við raflínurnar og útkant hennar ofan til. Guðrún Jóhannsdóttir, húsfreyja að Urðarteigi 18, sagði Gísla mann sinn hafa haft orð á því í rúminu snemma í morgun, að hann hafi þá heyrt þyt og skruðninga og sagt, að líklega hafi fallið snjóflóð. Hefðu þau svo séð ummerkin í birtingu í morgun. Taldi Guðrún, að snjóflóð hefði fallið allt að því eins langt niður síðla í fyrravetur.
3. Talsvert snjóflóð ofan Blómsturvalla, virðist komið ofarlega úr fjalli innan við urðarhvilftina [urðarbotn], sem Konráðslækur er ættaður úr, en þar mótaði fyrir „brotsári“ rétt neðan hamrabeltisins, sem er ofan við hvilftina. Lengst niður nær hlaup þetta fast að girðingu um lóð hússins nr. 15 við Blómsturvelli (Sigfúsar Guðmundssonar), að vísu aðeins smádriftir, sem stöðvast hafa á girðingarnetinu, en um 20 metrum ofar er væn snjódyngja, og breikkar hlaupið talsvert þaðan upp eftir, þar sem það á kafla hefur farið yfir barrtrjáplöntun í eigu Skógræktarfélagsins. Sigfús hafði fyrst tekið eftir ummerkjum, er hann kom heim um hádegisbil gangandi, en Sigurjón Baldursson, loftskemtamaður hafði látið þess getið við hann, að er hann fór á vaktina um 6-leytið í morgun hafi hann heyrt þyt og látið sér koma í hug snjóflóð. – Að sögn Loga bæjarstjóra féll í fyrravetur krapahlaup niður litlu innar langleiðina að húsi Axels Óskarssonar nr. 13.
4. Snjóflóð innst við Kúahjalla, líklega ættað úr gildrögunum neðan urðarhvilftarinnar [urðarbotn], sem Stekkjarlækur kemur úr. Hefur það fallið allbreitt við báðar loftnetsstangirnar, sem nýlega hefur verið komið fyrir inn og niður af Kúahjallanum og stöðvast við girðingatetur inn og upp af spennistöðinni, talsverðan spöl ofan götu, en ekkert íbúðarhús er það neðan undan.

Smáhlaup virtist mér hafa fallið niður skriðuna innan við mynni Drangaskarðsgils fram með efstu símastaurunum, sem þar standa og þá yfir snjóskriðuna, sem þarna féll á stærra svæði um daginn (20. desember).

2. mars 1975. Stórgrýti í snjóflóðum, mæld 2. mars

	Stærðir í cm		
	lengd	breidd	hæð
1. Bræðsluflóð, steinn um 10 m ofan vegar, beint upp af vélarhúsi SÚN.	70	60	110
2. Skágil utan Drangaskarðs. Talsvert af grjóti niður yfir ofanverða Skógrækt, einn mjög stór ofan við efri kant ómældur, annar niðri undir miðgirðingu ca. 160 m.h.	140	70	70
3. Nesgilsflóð.			
a) Stórt bjarg inn og niður af Vatnsbóli rétt ofan við bílaslóð.	200	140	90
b) Rétt ofan og utan við hliðið, sem farið var um upp að Vatnhól (út af SA-horni Skógræktar).	130	80	130
4. Bakkagilsflóð.			
a) Bjarg utan Vatnhóls, rétt ofan aðrenslisskurðar.	170	115	90
b) Bjarg í flóði nokkru innar og ofar, út af Vatnhól.	140	70	90

13. febrúar 1975 kl. 14-16. Athugað snjóskrið í fjalli Neskaupstað

Hæg ANA-átt með -6°C frosti og éljagangi síðasta sólarhring en upprof og sólskin á milli í dag. Hefur þannig bætt á um 10-12 cm snjólagi á 10 cm lausamjöll sem féll 10.-11. febrúar. Hefur snjó ekki skafið teljandi síðan.

Athugaði snjóskrið í fjalli í sjónauka og tók myndir af svæðum frá Tröllagili inn að Gunnólfsskarði. Engin teljandi snjóflóð hafa fallið og ekkert niður fyrir hamrabeltin neðstu í fjallinu. Hins vegar er mikið skrið frá brúnum og niður í gilin ofan Síldarvinnslu og eins úr gilkinnum og hafa af þessu myndast smáflóð, sem stansa á „jöðrunum“ ofan til eða um miðju, en fara ekki niður fyrir hamrana neðan þeirra. Þó vottar fyrir flóði neðan úr „innstu gjá“, en er líklega frá því fyrir nokkrum dögum. Þá hefur skriðið í kinnunum við Miðstrandarskarð og niður í Rósubotn við Drangaskarð, en annars lítið í fjallinu utan til.

15. febrúar 1975. Snjóskrið í fjalli í Neskaupstað

Í morgun hlýnaði og varð hiti um 4°C er á daginn leið, SA-misvindi 15-40 hnútar. Mikið hefur oltið niður hlíðar af snjóköggjum og mynda þeir víða þéttan kemming milli hamrabelta, en ná ekki niður fyrir fjallsrætur. Virðast þeir leggja af stað við neðanverð hamrabeltin, e.t.v. við það að snjór fellur niður af syllum og rúlla síðan sem snjóboltar. Ekki voru sjáanleg nein kröm, samfelld flóð. Meira bar á þessu neðan við miðjar norðurhlíðar en ofar, og sama sást neðan hamra í Múlanum á móti.

16. febrúar 1975

SA-þíða +4°C og talsverð rigning og hvassviðri. Sígur snjór ört og hlánar. Eru snjóflóðin frá desember orðin auð víða. Skoðuðum fjallið enn kl. 16 (ókum inn fyrir bræðslu). Engin snjóflóð hafa fallið, utan spýja niður úr innstugjá ofan bræðslu, sýnist eiga upptök í jaðrinum og nær ekki að skriðurót, byrjar mjótt ca. á miðjum jaðrinum en breiðast nokkra tug metra. Hefur komið niður síðasta sólarhring.

Örlítill spýja í skriðunni innan bæjargirðingar.

Snjóflóð við Tröllanes

Snjóflóð við Tröllanes fyrir aldamót. Magnús Hávarðsson, 9 ára gamall. Sigurður Vilhjálmsson. Snjóflóð frá Konráðslæk inn að Framnesi, 8 m kantur. Elín Magnúsdóttir kona Ág. Blöndal.

Lýsing á veðurfari haustið og fyrri hluta vetrar 1974-75 vegna snjóflóða á Norðfirði og Seyðisfirði (Gunnsteinn Stefánsson)

Snjór kom í fjöll með fyrra móti þetta haust. 20. september byrjar að snjóa, og snjóar nokkra daga. Þennan snjó tók aldrei upp að öllu leyti.

Október var úrkomulítill mánuður og hitastig oftast á láglandi 0-4°C framanaf. 13. dag mánaðar komst hiti upp í 10°C og hlánaði þá töluvert til fjalla. Á tímabilinu 15.-23. okt. var hiti frá 2-8°C, 24. frystir og er frost það sem eftir er mánaðar.

Hitastig í nóvember var oftast yfir frostmarki 1-6° að frádregnu tímabilinu 17.-22., þá daga var frost.

Afleiðingar af því að hitastig var oftast skammt ofan við frostmark frekar aðgerðarlítið, var sú að fjallshlíðar bólstruðu í þeim frostaköflum sem komu og eins á nóttum þegar hitastig fór niður fyrir frostmark.

Frost er allan desember og oftast mikil snjókoma frá 10. desember.

Desember 1974. Hjörleifur Guttormsson: Snjóflóðamælingar í Neskaupstað

I. Snjóflóð við bræðslu

A. Þversnið - dýptarmæling - 29.12.1974 - eftir beinni línu frá neðri brún innsta olfugeymis utan við frystihús ofan aðalgötu inn eftir í sigti við veggbrún (SV-horn) á kjallara starfsmannahúss (norræna húss) og spölkorn inn fyrir flóðið. Stysta fjarlægð frá þessari línu niður að þjóðvegi í beygjunni ofan bræðslu virtist um 12 metrar. Sjá línu á uppdrætti.

0 metrar (við innbrún geymis), snjódýpt	10 cm
5 - flóðjaðar	- 190 -
10 -	- 105 -
15 -	- 80 -
20 -	- 95 -
25 -	- 90 -
30 -	- brak undir

35	-	-		sama
40	-	-	105	-
45	-	-	135	-
50	-	-	165	-
55	-	-	170	-
60	-	neðan við kjallara	90	-
65	-	sama		skafið frá
70	-	-	100	-
75	-	-	195	-
80	-	-	170	-
85	-	-	145	-
90	-	-	135	-
100	-	-	100	-
105	-	-	120	-
110	-	-	245	-
115	-	-	180	-
120	-	-	120	-
125	-	-	100	-
130	-	-	110	-
135	-	-	95	-
140	-	-	125	-
145	-	-	145	-
150	-	-	155	-
155	-	-	165	-
160	-	-	190	-
165	-	-	195	-
170	-	-	160	-
175	-	-	125	-
180	-	-	80	-
185	-	-	130	-
190	-	-	245	ólúsmit
195	-	-	140	mikil svartolía
200	-	-	135	sama
205	-	-	120	-

210	-	-	150	-
215	-	-	155	-
220	-	-	145	-
225	-	-	125	-
230	-	-	130	-
235	-	-	145	-
240	-	-	140	-
245	-	-	155	-
250	-	-	180	-
255	-	-	135	-
260	-	þaðan langsnið til fjalls	130	-
265	-	-	175	-
270	-	-	145	-
275	-	-	140	-
280	-	-	125	-
285	-	-	125	-
290	-	-	125	-
295	-	innjaðar snjóflóðs	<u>155</u>	= 7730 m í 55 mælingum
300	-	innan við snjóflóð	80	-
305	-	-	95	-
310	-	-	95	-
315	-	-	110	-
320	-	-	90	-
325	-	-	70	-
330	-	-	70	-
335	-	-	70	-
340	-	-	85	-
345	-	-	50	-
350	-	-	50	-
355	-	-	25	-
360	-	-	<u>50</u>	= 940 m í 13 mælingum

Meðalsnjódýpt á flóðasvæði skv. 55 mælingum: 140 cm

Þar af nýsnævi ofan á flóði skv. 10 mælingum: 15 -

Meðalsnjódýpt í flóði að frádregnu nýsnævi	125	cm
Áætluð hjöðnun flóðsnjó 20 cm/100 cm = 25 cm/125	<u>+25</u>	-
Upprunaleg meðalsnjódýpt flóði þannig:	150	cm (± 10 cm)

Deilt í þriðjunga fást þessi gildi:

Ysti hluti snjóflóðs	135	cm	umreiknað	144	cm
Miðhluti snjóflóðs	144	-	-	154	-
Innsti hluti snjóflóðs	142	-	-	152	-

Meðalsnjódýpt á 60 metra kafla innan við flóðið skv. 13 mælingum: 70 cm.

Breidd snjóflóðs	í línu rétt ofan aðalgötu	290	metrar	skv. mælingu
-	- við sjávarmál	295	-	skv. korti
-	- ofan raflínu mest	410	-	skv. korti
-	- við gilkafta (hamrabelti)	140	-	skv. mælingu

B. Langsnið - dýptarmæling - 30.12.1974 - eftir línu frá stöng við 260 metra í þversniði (frá innsta olfugeymi) í beina stefnu á mynni „miðgjár“. Sjá línu á uppdrætti.

Fjarlægð frá sjó um 100 metrar, þar sem mæling hefst.

100 metrar	snjóþýpt	130	cm	í um 15 m y.s.
110	-	-	170	-
120	-	-	150	-
130	-	-	yfir 250	- dyngja við geymisstaði
140	-	-	160	-
150	-	-	180	-
160	-	-	150	-
170	-	-	yfir 250	-
180	-	-	180	-
190	-	-	160	-
200	-	-	<u>165</u>	cm meðaltal um 160 cm
210	-	-	155	-
220	-	-	170	-
230	-	-	175	-
240	-	-	160	-
250	-	-	155	-
260	-	-	215	-
270	-	-	200	-

280	-	-	205	-	
290	-	-	yfir 250	-	
300	-	-	<u>185 cm</u>	-	meðaltal um 185 cm
310	-	-	245	-	
320	-	við raflínu	- yfir 250	-	um 50 m y.s.
330	-	hreyfður snjór	-	125	-
340	-		-	125	-
350	-		-	145	-
360	-		-	170	-
370	-		-	170	-
380	-		-	170	-
390	-		-	155	-
400	-		-	<u>195 cm</u>	meðaltal um 175 cm
410	-		-	170	-
420	-		-	150	-
430	-		-	120	-
440	-		-	90	-
450	-		-	180	-
460	-		-	35	-
470	-		-	85	-
480	-		-	85	-
490	-		-	45	-
500	-		-	<u>130 cm</u>	meðaltal um 105 cm
510	-		-	155	-
520	-		-	185	-
530	-		-	140	-
540	-		-	115	-
550	-		-	180	- um 100 m y.s.
560	-		-	210	-
570	-		-	195	-
580	-		-	225	-
590	-		-	135	-
600	-		-	<u>190 cm</u>	meðaltal um 175 cm
610	-		-	230	- í um 150 m y.s.

620	-	snjóhryggur	-	yfir 250	-	
630	-	snjóhryggur	-	yfir 250	-	
640	-	snjóhryggur	-	yfir 250	-	
650	-	snjóhryggur	-	yfir 250	-	
660	-	snjóhryggur	-	yfir 250	-	
670	-	snjóhryggur	-	yfir 250	-	í um 170 m y.s.
680	-	snjóhryggur	-	yfir 250	-	
690	-	snjóhryggur endar	-	<u>yfir 250</u>	-	meðaltal yfir 250 cm
700	-		-	<u>130 cm</u>	-	áætlað um 300 cm
710	-		-	195	-	
720	-		-	220	-	
730	-		-	225	-	
740	-		-	195	-	
750	-		-	250	-	
760	-		-	yfir 250	-	
770	-		-	yfir 250	-	
780	-		-	yfir 250	-	
790	-		-	yfir 250	-	
800	-		-	<u>yfir 250 cm</u>	-	meðaltal yfir 250 cm ?
810	-		-	yfir 250	-	áætlað um 275 cm
820	-	gilmyinni miðgjá	-	yfir 250	-	í um 235 m y.s.

Breidd á hlaupi þarna 140 metrar og gilmyinni gjánna þriggja öll í svipaðri hæð í neðsta samfellda hamrabeltinu. Þaðan breiðkar flóðið í mjúkum boga út yfir bungu aurkeilunnar fyrir neðan. Ofar breiðkar bilið milli gjánna á ný, og þannig verður aðsópssvæði þeirra þriggja samanlagt 400–500 metra breitt neðan fjallseggja skv. mælingum eftir loftmynd (1:20 000).

Meðaltal í	200	metra bili frá sjó mældist um	160	cm
-	-	300	-	185
-	-	400	-	175
-	-	500	-	105
-	-	600	-	175
-	-	700	-	áætlað 300
-	-	800	-	<u>áætlað 275</u>

Meðalsnjódýpt í 700 metra langsníði þannig um 195 cm 20.12.74

Miðað við 15 cm nýsnævi og 20 cm hjöðnun/100 cm frá 20.12.74, ætti upprunaleg meðalsnjódýpt í flóði frá fjöru til fjalls að hafa verið um 205 cm (± 10 cm). Við magnútreikning ber þess þó að gæta, að gildin úr efstu tveimur bilunum, þar sem flóðið er mjóst, hækkar meðaltalið óeðlilega mikið.

Þynnst verður flóðið að meðaltali í um 500 metra fjarlægð frá sjó, þar sem það er jafnframt breiðast nokkru neðan við skriðurót, þar sem bratti minnkar að mun.

II. Snjóflóð við Mána úr Miðstrandarskarði, féll 20.12.74 um kl. 14.

A1. Þversnið - dýptarmæling - 29.12.1974 - eftir línu frá húsinu við Strandgötu 62, frá NA-horni (húss Gylfa Gunnarssonar), yfir flóðið að Shellporti 4 m neðan við NV-horn. Liggur lína þessi þannig rétt ofan við grunn Bifreiðapjónustunnar og rétt neðan við Mánabragga. Sjá línu á upprætti.

5 metrar	frá húsi Gylfa	snjódypt	105 cm
10	-	-	85 -
15	-	-	60 -
20	-	-	60 -
25	-	-	25 -
30	-	-	35 -
35	-	-	35 -
40	-	-	45 -
45	-	-	40 -
50	-	-	10 -
60	-	-	10 -
65	-	-	25 -
70	-	lækjargil við hlaupjaðar	- 190 -
70,5	-	flóðjaðar - innri	- -
80	-	-	100 -
85	-	-	100 -
90	-	-	55 -
100	-	-	55 -
110	-	-	105 -
120	-	-	100 -
		þaðan hreyfður snjór	
234,5	-	flóðjaðar - ytri	
264	-	Shellport - innkantur	

A2. Þversnið - dýptarmæling - 29.12.1974 - inn frá fjárhúsi ofan við Salthús Mána, frá SV-horni (fjárhúss Sveinbjörns Jóhannessonar) í stefnu í stöng 25 neðan við steypustöð (síló) Gylfa Gunnarssonar. Sjá línu á uppdrætti.

5 metrar	frá fjárhúshorni	snjódýpt	35 cm
10	- flóðjaðar	-	60 -
15	-	-	75 -
20	-	-	75 -
25	-	-	105 -
30	-	-	195 -
35	-	-	105 -
40	-	-	100 -
45	-	-	120 -
50	-	-	120 -
55	-	-	190 -
60	-	-	120 -
65	- hreyfður snjór	-	-
70	- hreyfður snjór	-	-
75	-	-	200 -
80	-	-	135 -
85	-	-	55 -
90	-	-	120 -
100	-	-	125 -
120	-	-	85 -
125	-	-	100 -
145	-	-	150 -
150	- barð - flóðjaðar	-	80 -

Meðalsnjódýpt í flóði í þversniði A2 í um
110 m fjarlægð frá ströndinni og 15 m y.s.
samkvæmt mælingum 120 cm

Þar af nýsnævi ofan á flóði áætlað 15 -

Meðalsnjódýpt flóði að frádregnu nýsnævi 105 cm

Áætluð hjöðnun flóðsnævar 20 cm/100 cm 20 -

Upprunaleg meðalsnjódýpt flóði þannig áætluð 125 cm (\pm 10 cm)

Meðalsnjódýpt á 60 metra kafla innan við flóðið skv. 11 mælingum: 40 cm (þversnið A1)

Breidd snjóflóðs við sjávarmál skv. uppdrætti 145 metrar

-	-	í þversniði A1 (neðan Mánabragga)	164	-
-	-	í þversniði A2 (neðan Steypusölu)	140	-
-	-	við raflínu skv. uppdrætti	170	-
-	-	ofan raflínu mest skv. uppdrætti	270	-
-	-	við neðstu hamrabelti skv. loftmynd	250	-
-	-	aðsópssvæði neðan fjallseggja ca.	300	-

Langsnið skv. mælingum Reynis Zoëga, sem kannaði snjódýpt í flóðinu 22.12.74 í línu milli Steypusölu og Bifreiðabjónustu. Taldi hann snjódýptina á þessum kafla að meðaltali 100-150 cm, en grynna eða dýpra á stöku stað vegna mishæða í landi. Kemur þetta vel heim við áætl- aða meðalsnjódýpt eftir mælingum 29.12.74, þ.e. 125 cm.

Fjarlægð frá fjöru að fjallsegg (lengd hlaupferils)

skv. loftmynd 1:20 000 1500 metrar

Hæð upptaka yfir sjó um 650 metrar

Ferill flóðs í sjó fram. Meðaltal af framburði 2ja sjónarvotta, sem sáu hlaupið falla út á fjörðinn þaðan sem þeir sátu í kyrrstæðum bíl um 300 metrum utar á Ströndinni gefur um **400 metra** reiknað út frá fjöru. Athugendur höfðu mið í land sunnanvert við fjarðarbotninn og gefur annað 330 m, en hitt 450 m - um 400 meðaltal.

27. mars 1978. Eftir Hjálmarí Ólafssyni (flóð á páskadag, úr Gunnólfsskarði)

Snjólagið 300-400 cm með 50-60 cm laust til hliðar við flóðið, ekki breitt, 25-30 cm en þykkt, um 4 m á þykkt. Mjög laust. Annað hlaup undir var greinilegt. Innan við gilið. Smáspýja beint að ofan. Búnir að leita frá 03-10:10. Kannski 300 m upp, þá um helmingur eftir. Voru 18 frá 03.

Veðurfar og úrkoma á nokkrum athugunarstöðum 16.-20.des. 1974

Tími	Staður	Hiti °C		Vindur		Úrkoma í mm
		Hámark	Lágmark	Vindátt	Hnútar	
16. des.	Dalatangi	0,3	-0,7	NA	21-36	4,5
	Seyðisfjörður	1,0	-1,0	ANA	22-33	9,9
	Eyvindará	-1,6	-2,1	NA	13-18	10,4
17. des.	Dalatangi	1,6	-2,1	NA	25-38	15,6
	Seyðisfjörður	1,4	-2,0	NA	7-16	33,2
	Eyvindará	0,0	-3,5	NA-NNA	9-25	13,4
18. des.	Dalatangi	-1,5	-6,1	NNA-N	10-28	3,5
	Seyðisfjörður	-2,0	-11,0	N-NA	1-6	6,5
	Eyvindará	-3,4	-8,6	NNA-NA	2-13	3,6
19. des.	Dalatangi	-3,4	-6,3	NA-NNA	22-39	2,2
	Seyðisfjörður	-4,0	-10,2	NA	11-33	3,2
	Eyvindará	-6,0	-11,8	NA-NNA	13-34	?
20. des.	Dalatangi	-0,1	-4,7	NNA	19-23	19,3
	Seyðisfjörður	-1,0	-4,0	br.-NA	1-10	19,6
	Eyvindará	-3,4	-6,0	N-NNA	18-24	12,2

Snjóflóð í desember 1974

Nr.	Staður í Neskaupstað	Dagur	Kl.	Upptök		Flóðferill					Magntölur			Tjón	
				aðsópssv.		lengd		breidd	frambrún		fallandi	meðaldýpt			rúmfang
				hæð	breidd	allt	neðan 100 m		hámark	m.y.s.		frá sjó	meðaltal		
A. Þurr flóð															
1	Sultarbotnagjá innri (Naustahvammgil)	19.-21.		700?		1750	0	150?	>100	850	18,3°				
2	Sultarbotnagjá ytri (Skjónalækjargil)	19.-21.		750?		1550	160	200?	70	500	26,0°				
3	Breiðajaðarsgil	20.		800?		1700	310	150	35	270	22,4°				
														288 þús. m ²	
4	Bræðslugjár (þrjár)	20.	13:47	800?	450	2000	525	410	0	0	23,6°	150cm	175cm	600 þús. m ³	5 látnir
												290m	500m	150 þús. m ²	stórfellt
5	Miðstrandarskarð (Mánasvæðið)	20.	14	700	350	1700	500	270	0	0	24,3° (19,5°)	125cm		+80 þús. m ²	7 látnir
														189 þús. m ³	stórfellt
6	Tröllagil innra	19.-21.		?					>100	500				220 þús. m ³	
7a	Drangagil	20.	10:30-11	600	400	1550	280	230	50	350	20,8°	150cm		176 þús. m ²	
								+		(650)	(22,8°)			264 þús. m ³	
7b	Skágil	21.?		650	150	1600	150	100	70	470	21,3°			115 þús. m ²	
														173 þús. m ³	
8	Nesgil	19.	12:40	700	275	1950	310	210	50	410	19,5°	150cm	165cm	165 þús. m ²	girðingar
												175m	400m	271 þús. m ³	trjágróður
9	Bakkagil	19.-21.		700	150	2050	490	260	40	250	18,8°	130cm	145cm	279 þús. m ²	girðingar
												230cm	400m	391 þús. m ³	smávegis
10	Stóragil	19.-21.		?					130	650					
B. Kröm flóð															
V1	Ofan Urðarteigs	28.	06	600	80	1300	290	70	30	200	26°				
V2	Ofan Hlíðargötu (Tröllagil ytra)	27.	19	600		1400	320	210	30	190	24°				
V3	Ofan Blómsturvalla	28.		550		1250	270	70	45	290	23,8°				
V4	Ofan Blómsturvalla	28.		600		1300	160	70	65	430	24,3°				



VIÐAUKI 9.

KORT EFTIR MÆLINGUM OG ATHUGUNUM HJÖRLEIFS GUTTORMSSONAR: SNJÓFLÓÐ Í NESKAUPSTAÐ 19.-28. DES. 1974

KORT MEÐ ÖRNEFNUM OG STAÐSETNINGUM SNJÓATHUGUNARSTAURA 1975-1979

Kort Hjörleifs Guttormssonar voru í kvarða 1:2000, en minnkuð hér í blaðsíðustærð A3.

Þau ár, sem Gunnar Ólafsson skráði upplýsingar um snjóflóð í Neskaupstað (1975-1983), voru snjóathugunarstaurarnir á kortinu notaðir til viðmiðunar við staðsetningar snjóflóða.



I SÚÐRFOÐ (DURR) FELL 20. DES. 74
 INNRI-SÚÐRARGOINGIÐ (AUSTURKAROLI)
 UPPTÖK 1 700 ? M HFD
 LENGD FLODFERILS 730 ? M
 FRAMBRUN 1 UM 150 M FRA SJÓ
 MESTA BREIDD 100 ? M

II SÚÐRFOÐ (DURR) FELL 21. DES. 74
 UTI-SÚÐRARGOINGIÐ (SKÓVALKAROLI)
 UPPTÖK 1 750 ? M HFD
 LENGD FLODFERILS 1150 ? M
 FRAMBRUN 1 70 M HFD
 MESTA BREIDD 200 ? M
 TJÓN: A - BÚJAROINGOUG

III SÚÐRFOÐ (DURR) FELL 20. DES. 74
 BREIÐAJADARSGIL
 UPPTÖK 1 800 ? M HFD
 LENGD FLODFERILS 1700 ? M
 MEDALFALLANDI 22.4°
 FRAMBRUN 1 35 M HFD
 MESTA BREIDD 270 M FRA SJÓ
 TJÓN: BRAUT 2 RAFLÍNUSTAURA
 GIRDING (125 M)

IV SÚÐRFOÐ (DURR) FELL 1 SJÓ FRAM 20. DES. 74 KL 13.47
 BRÁÐSLUGJÁR (DRÁR)
 UPPTÖK 1 800 ? M HFD
 BREIDD AÐSOPSSVEÐIS UM 450 M
 LENGD FLODFERILS 2000 M
 FALLANDI: MEDALTAL 23.6°
 MEST YFIR 30°
 MÍNISTUR 10.8° (3-100 M HFD)
 FRAMBRUN 1 530 FRAM
 MESTA BREIDD 410 M
 MEDALSJÓDÝPT DVERSHID ÁKTUÐ 150 CM
 MEDALSJÓDÝPT LANGSHID " 235 CM
 RÚMMÁL FLODSHÍÐ LANGSHID " 288 DÚS. M²
 TJÓN: 5 MANNSLÍF (KARLAR) 600 DÚS. M² ≥ 10%
 STÖRFELT A MANNVIRKJUM
 HÍKI, ÖLLUMENBUN
 RAFLINA SUNDUR (9 STAURAR)

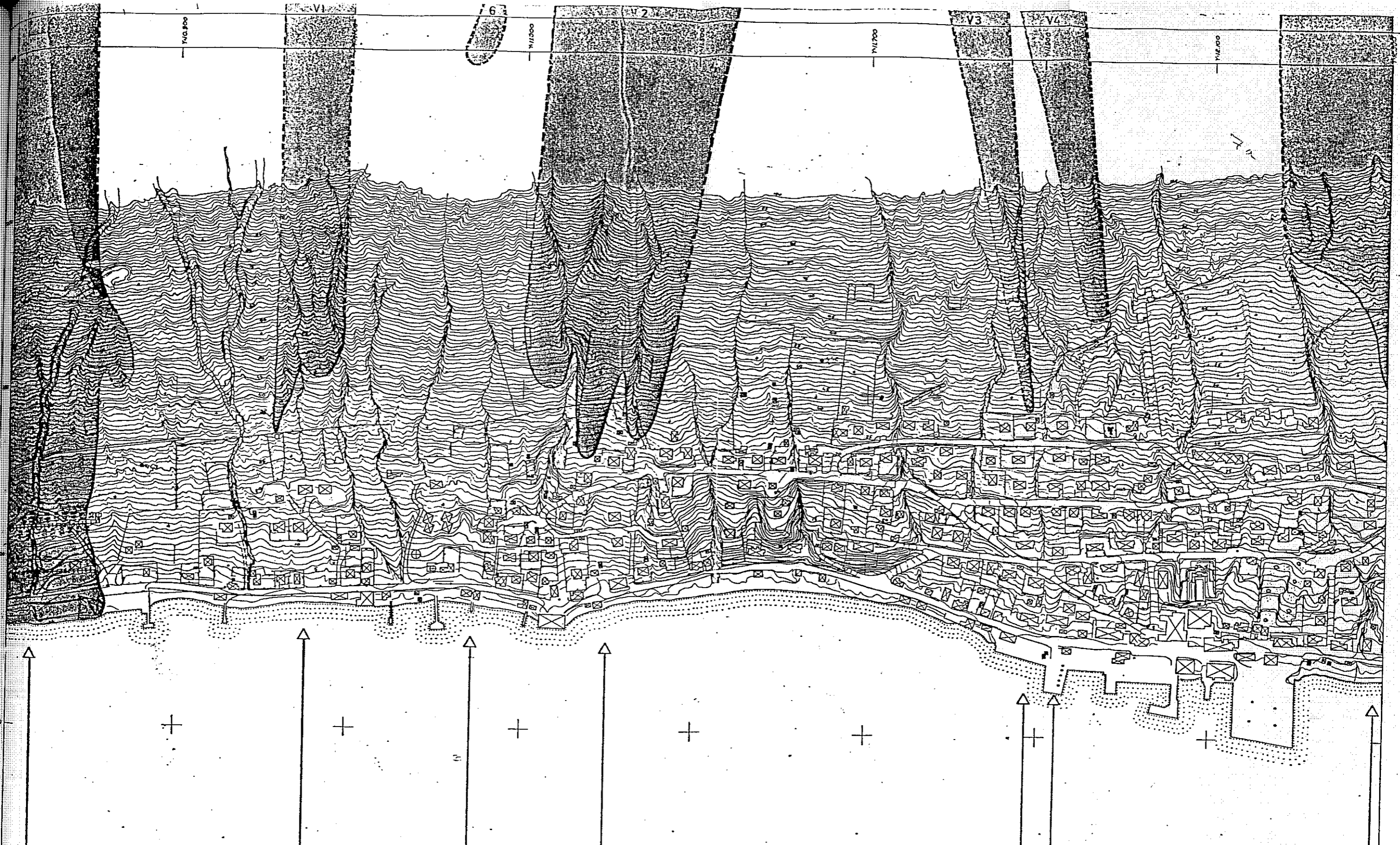

I SNJÓFLÓÐ (ÐURRT) FÉLL 20. DES. '74 UM KL.14

VESTRANDARSKARD (MÁNASVÆÐI)
 UPPTÖK Í 700 M HÆÐ
 BREIDD ADSÓPSSVÆÐIS 350 M
 LENGD FLÓÐFERILS Á LANDI 1700 M
 " " Í SJÓ UM 1700 M
 FALLANDI: MEDALTAL Á LANDI 24,3°
 " " MED SJÓFERLI 13,5°
 " " MINNST Á LANDI 11,2°
 MESTA BREIDD 270 M
 MEDALSJÓDÝPT Á LANDI 125 CM
 FLATARMÁL Á LANDI NEÐAN HAMRA 150 DÚS. M²
 RÚMMÁL FLÓÐSNUÓ Á LANDI 190 DÚS. M³ ± 15%
 " " Í SJÓ 20 DÚS. M³
 TJÓN: 7 MANNSÚF (2 KONUR, 2 BÖRN, 3 KARLAR)
 STÓRFELT Á MANNVIRKJUM
 MIKID Á TÆKKUM

II SNJÓFLÓÐ (KRAMT) FÉLL 28. DES. '74

OFAN URÐARTEIGS UM KL.06
 UPPTÖK Í 600 M HÆÐ
 BREIDD UPPTAKA UM 80 M
 LENGD FLÓÐFERILS 1300 M
 FALLANDI AD MEDALTALI 26°
 FRAMBRÚN Í 30 M HÆÐ
 " " 200 M FRÁ SJÓ
 MESTA BREIDD 70 M
 TJÓN: SMÁVEGIS Á GIRÐINGUM

III SNJÓFLÓÐ (ÐURRT) FÉLL 20-21. DES. '74

INNRA TRÖLLAGIL
 FRAMBRÚN 500 M FRÁ SJÓ

IV SNJÓFLÓÐ (KRAMT) FÉLL 27. DES. '74 UM KL.15

YTRA-TRÖLLAGIL
 UPPTÖK Í 600 M HÆÐ
 LENGD FLÓÐFERILS 1400 M
 FALLANDI AD MEDALTALI 24°
 FRAMBRÚN Í 30 M HÆÐ
 " " 190 M FRÁ SJÓ
 MESTA BREIDD 210 M
 TJÓN: SMÁVEGIS Á GIREINGUM

V SNJÓFLÓÐ (KRAMT) FÉLL 28. DES. '74

OFAN BLÖMSTJERVA
 UPPTÖK Í 550 M HÆÐ
 LENGD FLÓÐFERILS 1250 M
 FALLANDI AD MEDALTALI 23,8°
 FRAMBRÚN Í 45 M HÆÐ
 " " 290 M FRÁ SJÓ
 MESTA BREIDD UM 70 M
 TJÓN: SMÁVEGIS Á TRJÁGRÖÐRI

VI SNJÓFLÓÐ (KRAMT) FÉLL 28. DES. '74

OFAN BLÖMSTJERVA
 UPPTÖK Í 600 M HÆÐ
 LENGD FLÓÐFERILS 1300 M
 FALLANDI AD MEDALTALI 24,3°
 FRAMBRÚN Í 65 M HÆÐ
 " " 430 M FRÁ SJÓ
 MESTA BREIDD UM 70 M
 TJÓN: RASKADI LOFTNETSSTÖNG

VII SNJÓFLÓÐ (ÐURRT) FÉLL 28. DES. '74 UM KL.10-11

DRANGAGIL
 UPPTÖK Í 600 M HÆÐ
 BREIDD ADSÓPSSVÆÐIS UM 400 M
 LENGD FLÓÐFERILS 1550 M
 FALLANDI: MEDALTAL 20,6°
 " " MINNSTUR 10,6° (50-100 M HÆÐ)
 FRAMBRÚN Í 50 M HÆÐ
 " " 350 M FRÁ SJÓ
 MESTA BREIDD 230 M (100 M "SKÁGIL")
 MEDALSJÓDÝPT Á ETTLUÐ 150 CM
 FLATARMÁL NEÐAN GULKAFTS 176 DÚS. M²
 RÚMMÁL FLÓÐSNUÓ 265 DÚS. M³ ± 20%
 TJÓN: RAUF JARÐSÍMASTRENG
 SKEMMI SKIDATÖGBRAUT
 GIRÐINGU



XII SNJÓFLÓÐ (DURRT)
20-21 DES. '74

XIII SNJÓFLÓÐ (DURRT)
20-21 DES. '74

XIV SNJÓFLÓÐ (DURRT) FÉLL 19. DES. '74 KL. 12.40

XV SNJÓFLÓÐ (DURRT) Í ÉLL 19.-20. DES. '74
BAKKAGIL

XVI SNJÓFLÓÐ (DURRT)
19-21 DES. '74
UZAVOGSLAKUR

XVII SNJÓFLÓÐ (DURRT)
19-21 DES. '74
STÖRILAKUR

XVIII SNJÓFLÓÐ (DURRT)
19-21 DES. '74
HÁLSALAKUR

SKÁGLIC (SAMEINAST FLÓI ÚR DRANGAGILI)
UPPTÖK Í 650 M HÆÐ
BREIDD ADSÓPSSVÆÐIS 150 M
LENGD FLÓDFERILS 1600 M
FALLANDI AD MEDALTALI 21,3°
FRAMBRÚN Í 70 M HÆÐ
UM 470 M FRÁ SJÓ
MESTA BREIDD 100 M
MEDALSNIJDÝPT 150 CM
FLATARMÁL NEDAN GILKJAFTS 115 ÞÚS. M²
RÚMMÁL FLÓDSNJÓ 175 ÞÚS. M³ ± 20%
TJÓN: LASKADI UM 340 M AF GIRDINGU
UM SKÓGRÆKT
SKEMMDI TRJÁGRÓUR

UPPTÖK Í 700 M HÆÐ
BREIDD ADSÓPSSVÆÐIS 275 M
LENGD FLÓDFERILS 1950 M
FALLANDI AD MEDALTALI 19,5°
MINNSTUR 8,7° (50-100 M HÆÐ)
FRAMBRÚN Í 50 M HÆÐ
UM 410 M FRÁ SJÓ
MESTA BREIDD 210 M
MEDALSNIJDÝPT DVERSNIÐ 150 CM
LANGSNIÐ 175 CM
FLATARMÁL NEDAN GILKJAFTS 165 ÞÚS. M²
RÚMMÁL FLÓDSNJÓ 270 ÞÚS. M³ ± 12%
TJÓN: SKEMMDI UM 165 M AF SKÓGRÆKTARGIRDINGU
FÖR VFIR UM 1HA. HED TRJÁGRÖÐRI
RASKADI VATNSLEIÐSLUM

UPPTÖK Í 700 M HÆÐ
BREIDD ADSÓPSSVÆÐIS 150 M
LENGD FLÓDFERILS 2050 M
FALLANDI AD MEDALTALI 18,8°
MINNSTUR 7,5° (40-100 M HÆÐ)
FRAMBRÚN Í 40 M HÆÐ
UM 250 M FRÁ SJÓ
MEDALSNIJDÝPT DVERSNIÐ 130 CM
LANGSNIÐ 145 CM
FLATARMÁL NEDAN GILKJAFTS 280 ÞÚS. M²
RÚMMÁL FLÓDSNJÓ 390 ÞÚS. M³ ± 12%
TJÓN: DÁLTIÐ Á GIRDINGUM
RASKADI VATNSLEIÐSLUM

— SAMHYGHT MALINGUM
- - - SAMHYGHT ATHUGUNUM
+ + + + + MEIÐ DÝPT

SNJÓFLÓÐ Í NESKAUPSTAÐ 19.-28. DES. 1974
EFTIR MÁLINGUM OG ATHUGUNUM HJÖRLEIFS GUTTORMSSONAR

TEIKNAD Í FEBR. 1975
ARKITEXTASTOFAN S.F. ORNARHÖR GUDMUNDSSON OG ÆPVIÐ EIR MALL

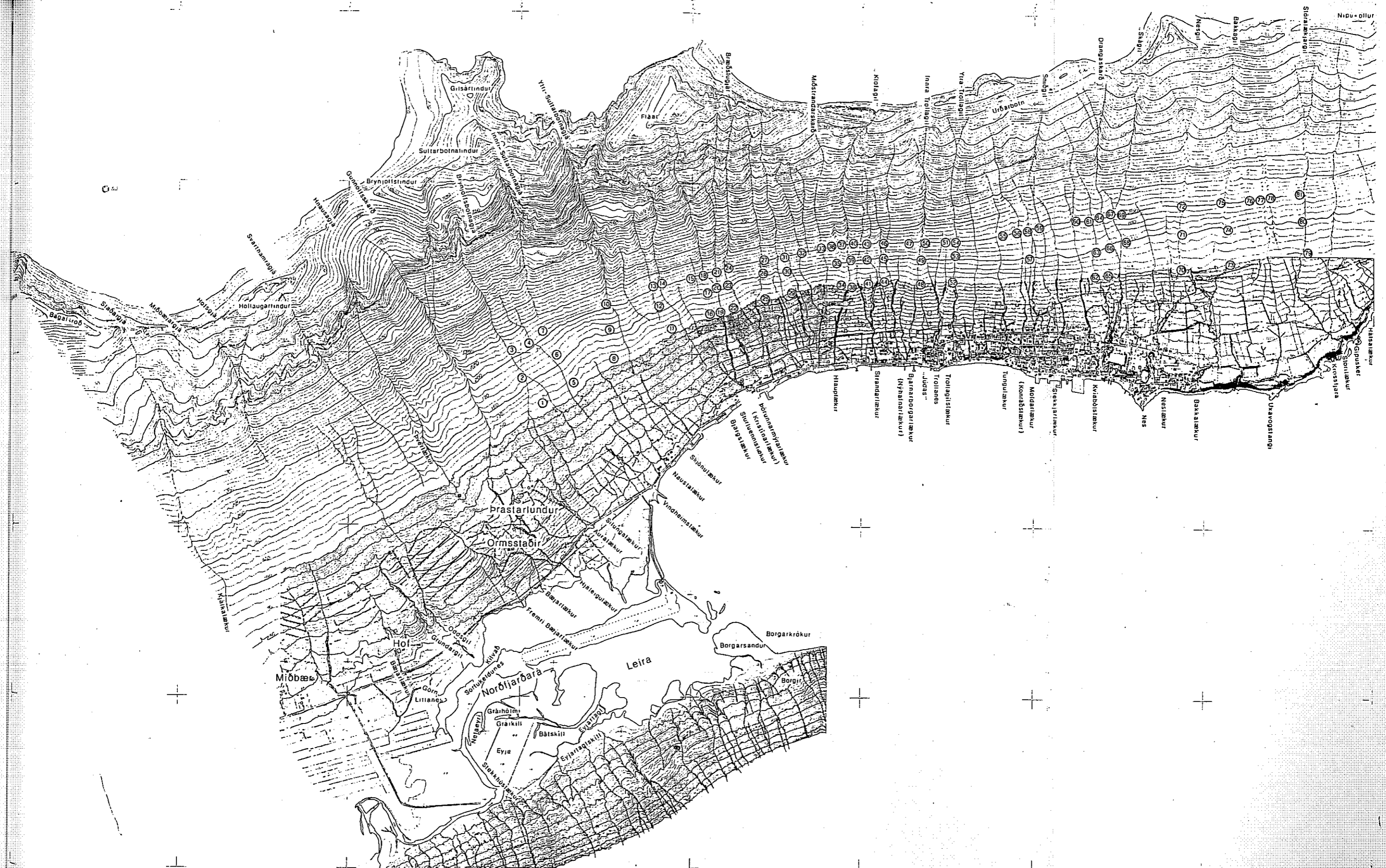

FORVERK HF.
 myndmál korti, d. nr. 312
 Efti: Bújarkerfi Neskaupstaðar
 Efti: Húðarkerfi Neskaupstaðar
 Landfræðingamál og
 myndmál 1976
 Myndmálkvæði 1:43.000
 Kartmálkvæði 1:10.000
 Hæðarlínulemur 10 m
 Á myndun á minnkutum bújarkortum

BÉJARSTJÓRN NESKAUPSTAÐAR
 Fræðingamaling 1966 - 1968
 Húðarmaling fræðingastöðva 1966 - 1968
 Myndir teknar á vegum
 Landmál. Ísl. 11.8.1969
 Myndavöl: RC 5 c 115,00

NESKAUPSTAÐUR 1:10 000
 Snjóflóðaathuganir
 Skýring:
 ⑤ Athugunarstaðir

VIÐAUKI 10.

SNJÓFLÓÐANEFND NESKAUPSTAÐAR

Inngangur (SHH)

Afrit af hluta gagna frá snjóflóðanefnd Neskaupstaðar fylgja hér á eftir. Nefndin starfaði 1975-1976 og skilaði af sé tillögum og fylgiritum. Efnisyfirlit þeirra er fremst. Áhugasamir geta skoðað þau á bókasafni Veðurstofunnar.

Efnisyfirlit - fylgiskjöl

1. Álit snjóflóðanefndar Neskaupstaðar í október 1976.
2. Yfirlit um störf snjóflóðanefndar.
3. Lög um almannavarnir.
4. Snjóflóðin í Neskaupstað (sérprentun).
5. Snjóflóðin í Neskaupstað (veðurfarslegur aðdragandi).
6. Bráðabirgðayfirlit í febrúar 1975 um helstu snjóflóðasvæði í Neskaupstað (með uppdrætti).
7. Þingsályktun um rannsóknir á snjóflóðum og skriðuföllum 14. maí 1975.
8. Snjóflóðavandamál á Íslandi (M. de Quervain).
9. Snjóflóðavarnir í athugun (fréttatilkynning 1. október 1975).
10. Frá snjóflóðanefnd Neskaupstaðar (fréttatilkynning 30. janúar 1976).
11. Erindisbréf fyrir athugunarmann snjóflóða í Neskaupstað.
12. Viðmiðunarreglur fyrir athugunarmann snjóflóða í Neskaupstað og almannavarnanefnd Neskaupstaðar.
13. Neskaupstaður: Viðvörðunarkerfi og rýmingaráætlun vegna snjóflóða.
14. Bréf frá Almannavörnum ríkisins dags. 10. desember 1975.
15. Bréf frá snjóflóðanefnd til almannavarnanefndar Neskaupstaðar dags. 11. desember 1975.
16. Snjódýptarmælingar og athuganir á snjóalögum í Neskaupstað veturinn 1975–1976 (skýrsla athugunarmanns).
17. Bréf frá Veðurstofu Íslands dags. 4. nóvember 1975.
18. Kostnaðaráætlun vegna snjóflóðavarna í Neskaupstað 1975 og 1976.
19. Bréf til NGI (Norges Geotekniske Institutt) dags. 3. október 1975.
20. Bréf frá NGI dags. 10. október 1975.
21. Bréf frá NGI dags. 19. nóvember 1975.
22. Skýrsla NGI dags. 17. nóvember 1975.
23. Bréf til NGI dags. 21. desember 1975.
24. Bréf frá NGI dags. 6. mars 1976.
25. Bréf til NGI dags. 9. apríl 1976.
26. Bréf frá NGI dags. 11. maí 1976.
27. Bréf frá NGI dags. 6. júlí 1976.
28. Skýrsla frá NGI dags. 6. júlí 1976.
29. Greinargerð um kynnisferð varðandi snjóflóðavarnir í Noregi og Sviss í febrúar 1976 (Þórarinn Magnússon).
30. Snjóflóðarannsóknir, spár og varnir, mars 1976 (Helgi Björnsson).
31. Álit snjóflóðanefndar Rannsóknarráðs ríkisins (væntanlegt).
32. Heimildaskrá.

1. Álit snjóflóðanefndar Neskaupstaðar í október 1976

1. Nefndin mælir eindregið með því, að starf athugunarmanns snjóflóða í Neskaupstað verði til frambúðar og unnið samkvæmt erindisbréfi sem mótað hefur verið um starfið. Eðlilegt er að starfsrammi athugunarmanns verði endurskoðaður frá ári til árs af almannavarnarnefnd eftir því sem þurfa þykir í ljósi fenginnar reynslu.
2. Almennavarnarnefnd hafi á hverjum tíma tilbúna rýmingaráætlun og aðrar skipulegar varúðarráðstafanir og björgunaraðgerðir með tilliti til snjóflóða. Vísar snjóflóðanefnd til framkominnar tillögu NGI um rýmingu og ábendinga um veðurfarsaðstæður, er leitt geta til snjóflóða. Hefur almennavarnarnefnd fengið drög að viðmiðunarreglum fyrir athugunarmann snjóflóða og nefndina til að styðjast við í þessu sambandi, en þær reglur þarf að þróa með aukinni vitneskju.

Ákvörðun um rýmingu tekur almennavarnarnefnd eftir eigin mati hverju sinni en nefnd okkar telur óhjákvæmilegt að beita rýmingu í varúðarskyni við tiltekna aðstæður, sem stöðugt má endurmeta í ljósi nýrra upplýsinga og að fenginni reynslu.

3. Við skipulag byggðar gildi sú meginregla að byggja ekki hús til íbúðar eða atvinnureksturs á svæðum, sem talið er af sérfróðum aðilum að snjóflóð geti náð til.

Verði allt land kaupstaðarins neðan við eðlileg byggðarmörk flokkað og kortlagt með tilliti til snjóflóðahættu eftir sama kerfi (rauð, blá, gul og hvít svæði) og tekið hefur verið upp víða erlendis í þessu skyni (Sviss, Noregur).

Komi til álita að reisa hús á áður óbyggðum svæðum, sem snjóflóð gætu fallið á, verði það aðeins gert að vandlega athuguðu máli og að fengnum tillögum sérfróðra aðila um varnarmörk og hönnun mannvirkja. Alls ekki verði byrjað að byggja á slíkum svæðum fyrir en skipulag þeirra með tilliti til snjóflóðavarna hefur verið fullmótað og staðfest af réttum aðilum og afstaða tekin til byggingar varnarmannvirkja og fjármagn tryggt í því skyni.

4. Snjóflóðanefnd hefur fengið sérfræðilegt mat á snjóflóðahættu gagnvart núverandi byggð í kaupstaðnum og tillögur um varnarmörk. Nefndin telur brýnt að fá hið fyrsta mótaðar reglur eða sett lög eftir því sem rétt þykir um það, hver bera skuli kostnað og taka ákvarðanir um gerð hugsanlegra varnarmannvirkja. Að mati nefndarinnar er tilgangslaust að tala um slík varnarmörk nema fyrir liggja að ríkið eða hliðstæður aðili (viðlagatrygging) greiði kostnað við byggingu þeirra að mestu eða öllu leyti. Að þeim forsendum gefnum telur nefndin mjög æskilegt, að komið verði í áföngum upp varnarmannvirkjum ofan byggðar þar sem mest er í húfi. Vísar nefndin til tillagna NGI um forgangsörðun varðandi varnarmörk og gerir ekki athugasemdir við þær hugmyndir. Hins vegar þarf nánari athugun að fara fram á tæknilegum forsendum slíkra varnarmannvirkja, m.a. jarðtæknilegar kannanir.

Í vissum tilfellum getur komið til álita að kaupa upp eignir á hættusvæðum í stað þess að reisa þar varnarmörk, en slíkt má ekki verða til þess að öðru jöfnu að seinka varnaraðgerðum og tryggt þarf að vera að slíkt húsnæði yrði ekki áfram notað til íveru.

Eftir að varnarmörk hafa verið reist, er eðlilegt að endurmeta fyrri reglur um rýmingu viðkomandi svæðis. Þó ber að hafa í huga, að þrátt fyrir varnarmörk fæst ekki fullkomið öryggi, en mjög yrði undir umfangi þeirra komið, hversu á þau má treysta. Tillögur NGI gera ráð fyrir þeim möguleika, að slík virki yrðu reist í áföngum á hverjum stað einkum þegar um jarðvegshauga er að ræða.

5. Vegna snjóflóðasvæða, þar sem þegar er komin byggð, telur nefndin að taka beri mið af eftirfarandi:

5.1 Ekki verði bætt við byggð a slíkum svæðum frá því sem nú er, nema reist hafi verið varnarvirki sem réttlæti endurmat á flokkun slíkra svæða.

5.2 Heimilað verði viðhald núverandi mannvirkja, íbúðar- og atvinnuhúsnæðis, að því tilskyldu að slíkt leiði ekki til að fleiri dvelji að jafnaði á viðkomandi svæði. Jafnframt verði eigendum fasteigna á snjóflóðasvæðum veitt ráð um æskilega styrkingu mannvirkja og breytingar, er veitt gætu aukið öryggi gagnvart snjóflóðum.

Þegar atvinnufyrirtæki á snjóflóðasvæðum eiga í hlut, er sérstök nauðsyn að réttir aðilar (skipulags- og bygginganefnd) horfist í augu við vaxtarþörf þeirra í fyrirsjáanlegri framtíð, áður en meiriháttar viðhald eða viðbyggingar eru heimilaðar. Kemur þá til álita að stuðla að flutningi slíkra fyrirtækja eða reisa varnarvirki, er réttlæti áframhaldandi uppbyggingu þeirra á sama stað.

6. Nefndin telur þörf á að sem fyrst verði könnuð réttarstaða aðila í sambandi við þær reglur og aðgerðir til varnar gegn snjóflóðum, sem hér er mælt með, svo og vegna annarra aðgerða, er bæjaryfirvöld kunna að ákveða.

7. Snjóflóðanefnd telur rétt að bæjarbúum verði veittar hlutlægar upplýsingar og fræðsla um snjóflóð og hættu af þeim og þær meginreglur, er lagðar verða til grundvallar öryggisráðstöfunum af hálfu almannavarna vegna snjóflóðahættu. Telur nefndin, að aðeins með slíkri vitneskju almennings um forsendur varúðarráðstafana, sé líklegt að þær beri árangur þann, sem að er stefnt. Jafnframt ber að leggja áherslu á að kenna almenningi að nýta kosti snævarins til útilífs, enda sé þá jafnframt tekið eðlilegt tillit til snjóflóðahættu, m.a. við staðsetningu og rekstur skíðabrauta.

8. Snjóflóðanefnd hefur þegar gert tillögur til almannavarnanefndar Neskaupstaðar um samstarf almannavarna á Austurlandi við öflun og dreifingu upplýsinga um snjóflóð og æskilegar varúðarráðstafanir, svo og um aðild ýmissa aðila að því starfi, sbr. bréf snjóflóðanefndar frá 11. desember 1975.

Á sama hátt hvetur nefndin bæjaryfirvöld og almannavarnir í Neskaupstað til að leita samvinnu og hafa frumkvæði um aðgerðir til eflingar snjóflóðavarna á landsmælikvarða. Neskaupstaður býr á þessu sviði við svipaðar aðstæður og mörg önnur byggðarlög í landinu, en sú dýrkeypta reynsla sem hér hefur fengist leggur okkur nokkrar skyldur á herðar um forystu til að koma í veg fyrir, að slíkir atburðir komi mönnum aftur í opna skjöldu.

9. Snjóflóðanefnd vekur athygli bæjarstjórnar á þeirri hættu, sem byggð getur stafað af skriðuföllum og aurflóðum og tillit þarf að taka til við skipulag byggðar. Bendir ýmislegt til, að slík hættu sé oft á sömu svæðum og snjóflóð falla yfir. Þarf þetta sérstakrar úttektar við að mati nefndarinnar, einnig með hliðsjón af hugsanlegum varnarvirkjum gegn snjóflóðum.

10. Snjóflóðanefnd er ljóst, að margháttaður vandi fylgir þeim aðstæðum, sem ljósar hafa orðið í framhaldi af snjóflóðunum í desember 1974. Við honum ber mönnum að bregðast af raunsæi og með markvissum aðgerðum er tryggi sem mest öryggi fyrir íbúa byggðarlagsins í bráð og og lengd.

Bæjaryfirvöld og almannavarnir verða því að framkvæma þær fyrirbyggjandi aðgerðir, sem tók eru á og vitneskja leyfir hverju sinni, og gera kröfur sem réttmætt er um stuðning ríkisins og annarra aðila við þær aðgerðir.

6. Bráðabirgðayfirlit í febrúar 1975 um helstu snjóflóðasvæði í Neskaupstað síðastliðin 100 ár samkvæmt athugunum Hjörleifs Guttormssonar og ýmsum heimildum. Sjá ennfreður uppdætti í kvarðanum 1:5000.

Í þessari greinargerð verður aðeins greint á milli snjóflóða, eftir því hvort þau eru þurr að meginhluta eða kröm, þ.e. falla eftir fannkomu í frosti eða í blota. Hafa ber í huga, að hitastig breytist verulega frá láglendi til fjalls og eðli úrkomu að sama skapi.

Þurru snjóflóðin eru einkum tengd helstu giljum í fjallinu ofan kaupstaðarins og hafa neðan fjallsróta sömu meginstefnu og gilrásirnar neðst í hamrabeltunum. Þar eru þær víða þröngar og eykur það á hraða snjóflóðanna.

Margt bendir til að öll stærstu snjóflóðin í landi Neskaupstaðar síðustu 100 árin, sem heimildir ná til, hafi verið þurr snjóflóð að meginstofni og fallið í kjölfar nokkurra sólarhringa norðaustan fannkomu í vægu frosti ofan á harðfenni til fjalla. Þetta á örugglega við um snjóflóðin 1885 og 1974, sem skiluðu sér í sjó fram á svæðinu frá Tröllanesi inn undir Naustalæk á að minnsta kosti 4 stöðum á allbreiðu beltí og snjóflóð féll úr Drangagili 1894 niður fyrir núverandi Sverrístún í farveg Kvíabólslækjar innan við íþróttavöllinn og niður svæðið yst við Blómsturvelli og Piljuvelli.

Krömu flóðin eru miklu algengari og mega heita árlegur viðburður einhvers staðar í bæjarlandinu þá vetur, sem einhver teljandi snjór fellur. Koma þau í kjölfar blota ofan í nokkur snjóalög, einkum í austan eða suðaustan hláku með úrkomu, eins og t.d. gerðist aðfararnótt 4. febrúar og 28. desember 1974. Krömu hlaupin haga sér svipað og snjóbolti eða hraunstraumur og falla ekki eins langt niður að jafnaði og þurru hlaupin og fara einnig hægar, nema um hrein krapahlaup sé að ræða sem haga sér svipað og vatnselgur. Ekki eru heimildir um, að kröm snjóflóð hafi skilað sér í sjó fram á Ströndinni eða utar, en hins vegar fallið allt niður að 20 metra hæð yfir sjó. Stærstu krömu flóðin falla úr sömu giljum og þurru flóðin, en tengjast einnig smærri gildrögum og hvíltum í fjallinu ofarlega, og má þannig búast við þeim víðar en þurru flóðunum. Sum krömu hlaupin aðfararnótt 28. desember 1974 virtust hafa byrjað sem flekahlaup hátt í fjalli, en fljótlega fengið eðli votra hlaupa.

Tvær hrinur af krömum snjóflóðum á síðasta ári (3.–4. febrúar og 27.–28. desember 1974) gefa tilefni til að álykta, að þeirra vegna sé óráðlegt að byggja íbúðahverfi ofar en gert hefur verið við Blómsturvelli, Hlíðargötu og Urðarteig og nauðsynlegt sé að hanna byggingar sem þar verða reistar eftirleidis með tilliti til nokkurrar snjóflóðahættu.

Hætta vegna þurra snjóflóða er sem fyrr segir einkum bundin við nokkur gil og gljúfur í fjallinu en í tengslum við þau eru sumpart aðsópsgeilar neðan fjallseggja, þar sem mikill snjór getur safnast fyrir og sprungið fram í einu vefangi og skilað sér með feiknahraða niður gil og aðliggjandi hlíðar.

Rétt er að telja hér upp ein 9 svæði, sem líkleg eru til að skila niður öflugum eða allmiklum snjóflóðum af þessari gerð, og varða þau hvert með sínum hætti byggð og skipulag. Þessi svæði verða talin upp innan frá kaupstaðarmörkum og miðað við gilin, sem eru aðalsnjóflóðarásirnar, þótt vissulega geti flekahlaupin einnig gripið yfir á hnausana til hliðar við þau, en þar liggur sjaldnast jafn mikill snjór (sjá samsvarandi tölusetningu efst á yfirlitskortí).

1. **Innri Sultarbotnagjá** (Naustalækjargil) upp af Vindheimi. Úr henni féll að líkindum snjóflóðið 1936, sem stöðvaðist röskum 200 metrum ofan núverandi þjóvegur litlu innar en húsið í Vindheimi stendur.

2. **Ytri Sultarbotnagjá** (Skjónalækjargil). Úr henni falla oft snjóflóð að sögn kunnugra, t.d. tvívegis á sl. ári niður í 60–70 metra hæð y.s. Í henni átti að líkindum upptök sín snjóflóðið mikla 1885 sem hljóp í sjó fram í Naustahvammi. Snjóflóð úr gjánni hafa mismunandi stefnu eftir snjóalögum og upptökum í aðliggjandi kinnum, þar eð hún er allbreið niður. Þó munu snjóflóð oftast skila sér út og niður en inn á við.
3. **Gil við Breiðajaðar** (nafnlaust) er rétt utan við Ytri Sultarbotna. Það er lítt áberandi skora, nema í hamrabeltunum efst, en upp af henni safnast snjór í geysilegar hengjur efst út yfir fjallsbrúnina, og hafa þær í vetur náð nær samfelld en þó minnkandi út að gjánum ofan bræðslunnar. Niður þetta gil og jaðarinn neðan þess er snjóflóðahætta, þegar brotnar úr hengjunni, en myndun hennar má heita árviss í einhverjum mæli og er tengd fjallsrima og fláa, sem gengur þar norður af í átt til Mjóafjarðar (Lokatindur). Þarna hljóp að 30–40 metra hæðarlínu 20. desember 1974 og aftur kom þar niður smáspýja en skemmra í blota um miðjan janúar 1975. Hlaup tengd þessari hengju og gilskorunni skila sér út og niður í átt að mjölskemma SV sem uppi stendur, en ekki er víst að mikil snjósöfnun sé þarna að jafnaði í fjallinu.
4. **Bræðslugjárnar þrjár** (nafnlausar) sem skiluðu niður snjóflóðinu mikla 20. desember 1974. Glögg vitneskja er um snjóflóð þarna niður af Hruna, líklega snjóaveturinn 1936, auk þess sem kröm hlaup hafa komið þar niður undir 40 metra hæðarlínu. Gjár þessar greinast talsvert í hömrnunum hið efra og geta safnað í sig miklu snjómagni, sem stöðvast einkum í giljunum milli „jaðra“ neðan aðal hamrafluganna, en uppi yfir í brúninni myndast hengjur, sem hleypt geta öllu af stað, ef úr þeim fellur.
5. **Miðstrandargilin** (Mánasvæðið) niður undan samnefndu skarði, eru fremur grunnar rásir, nema ysta gilið, sem sveigir út og upp hnausinn utan við skarðið og hefur veðrast ofan í sjálfa fjallseggina. Allmikil aðsópseil (snjóakista) er neðan brúna við skarðið og þar sprakk fyrir flekahlaupi á allbreiðu belti rétt neðan brúna 20. desember 1974, en snjó hreyfði þó ekki í ysta gilinu, sem áður er nefnt, í þetta sinn. Heimild er um hlaup niður hjá Skuld um eða eftir 1930 (1936?), og kramahlaup hafa oft fallið þarna niður fyrir fjallsrætur, t.d. í fyrravetur og þá einnig úr ysta gilinu.
6. **Tröllagil** (innra og ytra). Samhljóða munnlegar heimildir eru fyrirbyggjandi frá þremur aðilum um mikið snjóflóð í sjó fram frá nesoddanum á Tröllanesi og eitthvað inn eftir ströndinni, sennilega 1885, en þá er sagt að hlaupið hafi meira og minna á allri ströndinni milli Naustahvamms og Tröllaness. Kramt snjóflóð féll niður á móts við húsið yst við núverandi Urðarteig á útmánuðum 1920, og var það að líkindum einnig ættað úr Tröllagilinu innra. Gilið nokkru utar, upp af Tröllavegi, gengur í sumra munnri undir sama nafni eða er kallað Ytra Tröllagil. Þar komu niður mikil kröm hlaup 4. febrúar og 27. desember 1974, í síðara skiptið allt niður undir íbúðarhúsin innst við Hlíðargötu. Þarna kann einnig að vera hætta á þurrum hlaupum, en þetta ytra gil safnar þó í sig minna snjómagni en innra gilið og ekki er þar veruleg hengjumyndun samkvæmt athugun í vetur.
7. **Drangagil** með miklu aðsópssvæði neðan brúna (Kinnar) skilar þurrum og votum hlaupum niður utanvert við Kúahjalla, og féll snjóflóð þar 1894 niður um Þiljuvallatún yfir svæði, þar sem nú er talsverð byggð. Snjóflóðið 20. desember 1974 úr Drangagili nam staðar við húsaröðina yst ofan Blómsturvalla og því hlaupi sameinaðist hlaup úr næsta gili fyrir utan (nafnlausu). Var framendi þess hlaups í desember sl. með nákvæmlega sömu stefnu og hlaupið 1894, að því best verður séð af heimildum.

8. **Nesgil** skilar vel afmörkuðum flekahlaupum niður milli Vatnshóls og Skógræktar með framenda á túnunum upp af verkamannabústöðunum innst við Starmýri. Stöðvaðist hlaupið 19. desember sl. þar í um 50 metra hæð yfir sjó um 100 metrum ofan við innri verkamannabústaðinn.
9. **Úr Bakkagili** falla flekahlaup niður fast utan við Vatnshól, og þar út af var hlaupið 19.–20. desember um 100 metra breitt. Fór það niður í kartöflugarða bæjarins og neðsta totan stöðvaðist í gili Bakkalækjar um 15 m utan og ofan við efsta húsið, sem þar er nú í byggingu. Gilin þar fyrir utan (Uxavogslækjar-, Stóralækjar- og Háslækjargil) sendu öll niður smáhlaup um 20. desember 1974, en þau voru efnislítill og stöðvuðust öll ofan við 100 metra hæð.

10. febrúar 1975

HG

11. Erindisbréf fyrir athugunarmann snjóflóða í Neskaupstað

Athugunarmaður snjóflóða er starfsmaður á vegum almannavarna í Neskaupstað og vinnur undir stjórn almannavarnanefndar. Hann er fastráðinn starfsmaður á vegum bæjarstjórnar Neskaupstaðar og gilda um kaup hans og kjör ákvæði ráðningarsamnings. Vinnutími athugunarmanns ákvarðast af föstum athugunum, en er annars óreglulegur og hagar athugunarmaður starfi sínu eftir hentugleikum innan ramma þessa erindisbréfs. Um dagleg störf og einstök atriði skal hann hafa samráð við bæjarverkfræðing, sem tekur við skýrslum hans reglubundið, sendir þær út eftir nánari ákvörðunum og varðveitir frumgögn. Einnig skal bæjarverkfræðingur annast nauðsynlega fyrirgreiðslu við athugunarmann, m.a. varðandi viðhald athuganabúnaðar og tækja.

Í aðalatriðum flokkast störf athugunarmanns þannig:

1. Reglubundnar veðurathuganir samkvæmt formi Veðurstofunnar um skýrslustöð og umsjón með öllum tækjum til veðurathugana (síritar o.fl.).
2. Snjódýptarmælingar:
 - a) Dagleg skráning á snjódýpt eftir aflestri á mælistöngum við veðurathuganastöð, að jafnaði einu sinni á dag, en þéttar við afbrigðileg skilyrði. Jafnframt skal ákvarða sem verða má dýpt nýsnævis frá degi til dags, eða milli veðurathugana.
 - b) Vikulegur aflestur á mælistöngum ofan Víðimýrar (50–250 metra hæð y.s.).
 - c) Skráning eftir mælingu á snjóflóðastöngum í bæjarlandi, þegar mikinn snjó leggur og eftir snjóflóðahrinur. Þess sé gætt að velja til slíkra athugana aðstæður, þegar ekki er hætt á snjóflóðum.
3. Snjóflóðæftirlit og skráning:
 - a) Fylgst skal með snjóalögum í fjalli með athugun úr byggð (sjónauki), einkum eftir að vænta má, að snjóflóð hafi fallið. Öll snjóflóð skulu skráð og kortlögð á yfirlitskort í kvarðanum 1: 10 000 eftir sjónmáli, en athuguð nánar og mæld, ef þau falla niður fyrir 200 metra hæð y.s.
 - b) Meðan snjór liggur í hlíðum skal athugað reglubundið a.m.k. einu sinni í viku, hvort snjóflóðastangir (nr. 1–78) standa og merkt við á lista, ef stöng hefur fallið og aðstæður síðan kannaðar nánar.

4. Viðbrögð við hættuástandi: Settar verða viðmiðunarreglur um það, við hvaða aðstæður beri að telja hættu af snjóflóðum. Í samræmi við þær reglur skal athugunarmaður hafa samband við formann almannavarnanefndar (staðgengil að honum fjarstöddum), og ákveður hann frekari viðbrögð.
5. Tilkynningar um snjóflóð: Athugunarmaður tekur við tilkynningum um snjóflóð, sem fallið hafa, m.a. á öðrum stöðum á Austurlandi, og miðlar þeim í samráði við formann almannavarnanefndar eftir kerfi, sem þróað verður. Einnig skrásetur hann allar slíkar upplýsingar til varðveislu og útsendingar til aðila, sem þær eiga að fá.
6. Viðhald búnaðar og eftirlit: Athugunarmaður skal fylgjast með ástandi tækja og búnaðar vegna snjóflóðavarna og gera tillögur til bæjarverkfræðings um viðhald þeirra.

Ákvæði til bráðabirgða:

Á meðan snjóflóðanefnd Neskaupstaðar starfar að skipulagningu snjóflóðavarna, vinnur athugunarmaður undir stjórn hennar og hefur samband við formann hennar og formann almannavarnanefndar, ef hætta er talin af snjóflóðum.

11. desember 1975

HG

12. Viðmiðunarreglur fyrir athugunarmann snjóflóða í Neskaupstað og almannavarnanefnd Neskaupstaðar - síðari hluti: Helstu veðurfarsþættir sem leitt geta til meiriháttar snjóflóða í Neskaupstað

Úrkoma: Snjór mælist 30–40 mm (vatnsgildi) samtals í nokkuð samfelldum óveðurskafla. Hlé á snjókomu í ca. 1 dagur nægir ekki til að rjúfa snjóflóðaskilyrði, ef hitastig helst lágt (ca. + 6°C á láglandi, þ.e. um + 10°C eða meira til fjalla). Ör snjókoma eykur mjög á snjóflóðalíkur.

Vindur: Ríkjandi átt frá norðri til austurs. Taka ber mið af vindstefnu yfir fjallseggjum og annesjum (Dalatangi). Gola nægir til að feykja snjó, þannig að leitt getur til flekahlaupa, en við hægán vind þarf eitthvað meiri úrkomu til að snjóalög hlaupi.

Hitastig: Nálægt frostmarki eða lægra á athugunarstöð í Neskaupstað. Frostlinun, þ.e. hækkun hitastigs frá nokkru frosti í átt að frostmarki eykur verulega líkur á snjóflóðum. Frostherðing, þ.e. vaxandi frost, eykur stöðugleika snjóalaga og dregur þannig úr líkum á snjóflóðum.

Sé hitastig + 2°C eða meira er snjór orðinn blautur upp eftir hlíðum og dregur þannig úr skriði snjóflóða.

Að jafnaði má reikna með hitastigi um 4,5°C lægra í 700 metra hæð yfir sjó en mælist í athugunarstöð (við sjávarmál).

16. Snjódýptarmælingar og athuganir á snjóalögum í Neskaupstað veturinn 1975–1976

Athugun skiptist í þrjá meginþætti:

- I. Dagleg skráning á snjódýpt á Bakka-bökkum.
- II. Aflestur á mælistöngum ofan Víðimýrar upp skógræktarteiginn.
- III. Fylgst með snjóalögum í fjallinu og snjós kriði með stuðningi 78 snjó mælistanga, sem settar voru í fjallið á sl. hausti.

Skal nú gerð nánari grein fyrir hverjum þessara þátta.

- I. Dagleg skráning snjódýptar á Bakka-bökkum hófst 29. nóvember en þá komu fyrstu snjóar og var jörð hvít fram til 8. desember. Mælistengur voru 9 og daglega reiknað út meðaltal á snjódýpt. Mest var hún á þessu tímabili 2. desember, 25 cm.

Frá 8. desember til 29. s.m. var jörð alauð á mælistað, en þann dag byrjaði að snjóa og var jörð alhvít fram til 6. febrúar en þá tók upp allan snjó. Eftir það var snjólaust allan veturinn nema hvað lítilsháttar snjóaði dagana 10.–12. apríl og varð meðaldýpt þá mest 10. apríl 12,8 cm.

Janúar var sem sagt eini samfelldi snjóamánuður vetrarins og mesta snjódýpt mældist 7. janúar 48,3 cm meðaltal, en mesta aukning frá einum degi til annars var 6. janúar 12 cm, 7. janúar 13,3 cm og 20. janúar 17 cm.

Línurit með leikmannssniði sýnir snjókomu í janúar og til samanburðar er annað línurit yfir hitastigið í sama mánuði.

- II. Mælingar ofan Víðimýrar hófust 30. nóvember. Snjór var mældur við 5 mælistangir, sem settar voru með 50 metra hæðabili frá 50 m y.s. til 250 m hæð y.s. Þennan dag var meðal snjódýpt 32 cm, en sama dag 20,2 cm á Bakka-bökkum.

Alls voru gerðar 14 mælingar, hin síðasta 15 febrúar og er þá meðalsnjódýpt 3,5 cm. Mestur var snjórinn á þessum mælistað 29. janúar 62,6 cm, en þegar snjódýpt var mest á Bakka-bökkum þann 7. janúar var meðaldýptin þar 48,3 cm en þann sama dag var meðaldýptin á stöngunum á fjallinu ekki nema 45,2 cm, eða heldur minni.

Jafnframt því að mæla snjóinn í fjallinu reyndi ég að gera mér grein fyrir ástandi hans, t.d. þéttleika, hengjumyndanir, skara eða skel, harðfenni (barfenni, gaddur) o.s.frv. Sömu leiðis fokstefnu, sem er næsta breytileg í fjallinu. Það er t.d. einkennandi í norðlægri átt að vindur hefur allt aðra stefnu í innfjalli en útfjalli og virðast mér skilin oft um Tröllagil.

Línurit yfir snjódýpt á þessu svæði fylgir með.

- III. Fyrsta athugun á snjóflóðamælistöngum í fjallinu var gerð 10. desember. Síðan voru athuganir sem hér segir:

21. desember: Allar stangir standa.

27. desember: Þá er stöng nr. 63, ofan Kúahjalla brotin, sennilega fallið undan veðri.

7. janúar: Stöng nr. 10 fallin og horfin í snjós kriði, einnig stöng 18. Þessar stengur eru á gamla bræðslusvæðinu og snjós kriðið verður daginn áður. Þann dag, 6. janúar um kl. 17 fellur mesta snjóflóð vetrarins úr Skágili utan Dranga-skarðs, niður farveg Bakkalækjar allt að vatnsbóli í ca. 90 m h.y.s.

21. janúar: Ekkert skeð.

29. janúar: Ekkert skeð.

18. febrúar: Ekkert skeð.

20. apríl: Ekkert skeð

Alls eru þetta átta kannanir. Hin síðasta, 20. apríl, var fyrst og fremst til þess gerð að kanna ástand stanganna að liðnum vetri. Flestar standa vel en nokkrar hallast, en tvær eru brotnar og ein liggur niðri. Málning er víða nokkuð snjád og þarf trúlega að bæta þar um fyrir næsta vetur.

Stengurnar tvær í Drangaskarðskinn standa báðar og hefur lítill sem enginn snjór verið við þær í vetur. Kannski eru þær of hátt á brúninni og þyrfti að athuga nánar stað þeirra.

Lokaorð

Vegna snjóleysis þennan vetur fengust mjög takmarkaðar upplýsingar um þau atriði sem máli skipta vegna snjóflóðahættu. Þó má finna ákveðna samsvörun milli úrkomu (snjókomu), hitastigs og snjóskriðs í janúarmánuði. Þá sýnist mér að all vel beri saman snjódýpt í Bakka-bökkum og í fjallinu ofan Víðimýrar.

Í frumgögnum eru, eins og áður er að vikið, skráðar ýmsar athuganir sem gætu kannski orðið kunnáttumanni að liði við rannsóknir síðar meir og má vera að verk þetta sé ekki unnið fyrir gýg.

Neskaupstað, síðasta vetrardag 1976.

Gunnar Ólafsson (sign)

22. Skýrsla NGI dags. 17. nóvember 1975 - síðari hluti: Skred í Neskaupstaður

Tidspunkt	Meteorologisk stasjon	Hovedvindretning for skredutlösning	Vindstyrke i Beaufort	Temperaturer		Nedbør siste aktuelle dager mm	Skredtype	Merknad
				Middel °C	Maks. °C			
26.2. 1885	Berufjörður	NE	1-2	-2	0,5	Siste sju døgñ: ≈ 33	Tørre flaksred	Vind og nedbør trolig for lav
5. el. 7. feb. 1894	Berufjörður	S-SW	2-3	2	4,9	Siste sju døgñ: 5.2.: 49 7.2.: 73	Vátt flaksred ned mot byen	
Mars 1920	Papey	NE ?	3-6		≈ 5	17.3. kom det mye xnø med vind fra NE	Vátsnøskred (ant. flakskred)	
Jan./feb. 1936	Papey	N-NW	3-5	<- 2	-2,0	?	Tørre flakskred	
Feb./mars 1936	Papey	N-NW	3-8	-1	1,6	?	?	
Feb./mars 1966	Dalatangi	N-E	0-3	1,0	3,1	Siste døgñ: ≈ 20	Tørre	
	Seydisfjörður	N-E	3-6	0	3,4	Siste sju døgñ: ≈ 50		
4.2. 1974	Dalatangi	N-SE	2-5	1,5	2.2.: 1,5 4.2.: 2,1	Siste døgñ: 1,5 Siste fire døgñ: ≈ 80	Tørre skred	
	Seydisfjörður	E	1-5	≈ 1	2,0	Siste døgñ: 48,4 Siste fire døgñ: ≈ 120		
20.12.1974	Dalatangi	N-NE	3-8	-2	-0,1	Siste døgñ: 12,1 Siste fire døgñ: ≈ 33	Tørre flakskred	
	Seydisfjörður	N-ENE	1-8	-5	-0,1	Siste døgñ: 19,6 Siste fire døgñ: ≈ 66		
28.12.1974	Dalatangi	S-E	1-7	2	≈ 3	Siste døgñ: 7,9 Siste fire døgñ: ≈ 25	Váte flakskred	

VIÐAUKI 11.

SNJÓFLÓÐAVARNIR Í NESKAUPSTAÐ

Fréttatilkynning frá bæjarstjórn Neskaupstaðar, 15. desember 1976

Snjóflóðavarnir í Neskaupstað

Fréttatilkynning frá bæjarstjórn Neskaupstaðar, 15. desember 1976

Snjóflóðanefnd, sem bæjarstjórn Neskaupstaðar skipaði í september 1975 til að vinna að rannsóknum á snjóflóðum og vörnum gegn þeim hefur lokið störfum og skilaði í lok október sl. ítarlegu álit til bæjarstjórnar og almannavarna í Neskaupstað. Á vegum nefndarinnar var leitað ráðgjafar hjá snjóflóðadeild Jarðtæknistofnunar Noregs (Norges geotekniske institutt NGI) og komu sérfræðingar þaðan til Neskaupstaðar haustið 1975. Skilvöðu þeir skýrslum um athuganir sínar og auk þess ráðgaðist snjóflóðanefndin við þá og innlendar stofnanir svo sem Veðurstofu Íslands og Almannavarnir ríkisins um ýmis atriði. Alls hélt snjóflóðanefndin 18 bókaða fundi og skilaði bæjarstjórn yfirliti um störf sín ásamt mörgum fylgiskjólum.

Um lokaálit var full samstaða í nefndinni, en hana skipuðu: Hjörleifur Guttormsson, formaður; Haukur Ólafsson, Ólafur Gunnarsson, Stefán Pálmason og Stefán Þorleifsson. Starfsmaður nefndarinnar var Þórarinn Magnússon, bæjarverkfræðingur, sem á sl. vetri kynnti sér snjóflóðavarnir erlendis ásamt fleiri íslendingum.

Í fyrravetúr sendi snjóflóðanefndin frá sér tvær fréttatilkynningar um störf sín og athuganir, en strax í október 1975 samþykkti bæjarstjórn tillögu frá nefndinni um að ráða sérstakan athugunarmann snjóflóða og gegnir Gunnar Ólafsson því starfi samhliða veðurathugunum.

Bæjarstjórn Neskaupstaðar hefur fjallað um álit nefndarinnar og haldinn var sameiginlegur fundur bæjarstjórnar, snjóflóðanefndar og almannavarnanefndar Neskaupstaðar um málið 29. nóv. sl. Á bæjarstjórnarfundi 10. des. sl. gerði bæjarstjórn samþykkt um snjóflóðavarnir og sendi áskorun til ríkisstjórnar og Alþingis í sambandi við þau mál.

Rétt þykir að birta hér í heild álit snjóflóðanefndar og samþykktir bæjarstjórnar, þar eð þessi gögn snerta marga aðila og geta verið leiðbeinandi fyrir mörg önnur byggðarlög ekki síður en Neskaupstað.

Álit snjóflóðanefndar Neskaupstaðar (október 1976)

1.

Nefndin mælir eindregið með því, að starf athugunarmanns snjóflóða í Neskaupstað verði til frambúðar og unnið samkvæmt erindisbréfi sem mótað hefur verið um starfið. Eðlilegt er að starfsrammi athugunarmanns verði endurskoðaður frá ári til árs af almannavarnanefnd eftir því sem þurfa þykir í ljósi fenginnar reynslu.

2.

Almannavarnanefnd hafi á hverjum tíma tilbúna rýmingaráætlun og aðrar skipulegar varúðarráðstafanir og björgunaraðgerðir með tilliti til snjóflóða. Vísar snjóflóðanefnd til framkominnar tillögu NGI um rýmingu og ábendinga um veðurfarsaðstæður, er leitt geta til snjóflóða. Hefur almannavarnanefnd fengið drög að viðmiðunarreglum fyrir athugunarmann snjóflóða og nefndina til að styðjast við í þessu sambandi, en þær reglur þarf að þróa með aukinni vitneskju.

Ákvörðun um rýmingu tekur almannavarnanefnd eftir eigin mati hverju sinni, en nefnd okkar telur óhjákvæmilegt að beita rýmingu í varúðarskyni við tiltekna aðstæður, sem stöðugt má endurmeta í ljósi nýrra upplýsinga og að fenginni reynslu.

3.

Við skipulag byggðar gildi sú meginregla að byggja ekki hús til

fbúðar eða atvinnureksturs á svæðum, sem talið er af sérfróðum aðilum að snjóflóð geti náð til.

Verði allt land kaupstaðarins neðan við eðlileg byggðarmörk flokkað og kortlagt með tilliti til snjóflóðahættu eftir sama kerfi (rauð, blá, gul og hvít svæði) og tekið hefur verið upp víða erlendis í þessu skyni (Sviss, Noregur).

Komi til álita að reisa hús á áður óbyggðum svæðum, sem snjóflóð gætu fallið á, verði það aðeins gert að vandlega athuguðu máli og að fengnum tillögum sérfróðra aðila um varnarmörk og hönnun mannvirkja. Alls ekki verði byrjað að byggja á slíkum svæðum fyrr en skipulag þeirra með tilliti til snjóflóðavarna hefur verið fullmótað og staðfest af réttum aðilum og afstaða tekin til byggingar varnarmannvirkja og fjármagn tryggt í því skyni.

4.

Snjóflóðanefnd hefur fengið sérfræðilegt mat á snjóflóðahættu gagnvart núverandi byggð í kaupstaðunum og tillögur um varnarmörk. Nefndin telur brýnt að fá hið fyrsta mótaðar reglur eða sett lög eftir því sem rétt þykir um það, hver bera skuli kostnað og taka ákvarðanir um gerð hugsanlegra varnarmannvirkja. Að mati nefndarinnar er tilgangslaust að tala um slík varnarmörk nema fyrir liggja að ríkið eða hliðstæður aðili (viðlagatrygging) greiði kostnað við byggingu þeirra að mestu eða öllu leyti. Að þeim forsendum gefnum telur nefndin mjög æskilegt, að komið verði í áföngum upp varnarmannvirkjum ofan byggðar þar sem mest er í húfi. Vísar nefndin til tillagna NGI um forgangsröðun varðandi varnarmörk og gerir ekki athugasemdir við þær hugmyndir. Hins vegar þarf nánari athugun að fara fram á tæknilegum

forsendum slíkra varnarvirkja, m. a. jarðtæknilegar kannanir.

Í vissum tilfellum getur komið til álita að kaupa upp eignir á hættusvæðum í stað þess að reisa þar varnarvirki, en slíkt má ekki verða til þess að öðru jöfnu að seinka varnaðgerðum og tryggt þarf að vera að slíkt húsnæði yrði ekki áfram notað til íveru.

Eftir að varnarvirki hafa verið reist, er eðlilegt að endurmeta fyrri reglur um rýmingu viðkomandi svæðis. Þó ber að hafa í huga, að þrátt fyrir varnarvirki fæst ekki fullkomið öryggi, en mjög yrði undir umfangi þeirra komið, hversu á þau má treysta. Tillögur NGI gera ráð fyrir þeim möguleika, að slík virki yrðu reist í áföngum á hverjum stað einkum þegar um jarðvegshauga er að ræða.

5.

Vegna snjóflóðasvæða, þar sem þegar er komin byggð, telur nefndin að taka beri mið af eftirfarandi:

5. 1. Ekki verði bætt við byggð á slíkum svæðum frá því sem nú er, nema reist verði varnarvirki sem réttlæta endurmat á flokkun slíkra svæða.

5. 2. Heimilað verði viðhald núverandi mannvirkja, íbúðar- og atvinnuhúsnæðis, að því tilskyldu að slíkt leiði ekki til að fleiri dvelji að jafnaði á viðkomandi svæði. Jafnframt verði eigendum fasteigna á snjóflóðasvæðum veitt ráð um æskilega styrkingu mannvirkja og breytingar, er veitt gætu aukið öryggi gagnvart snjóflóðum.

Þegar atvinnufyrirtæki á snjóflóðasvæðum eiga í hlut, er sérstök nauðsyn að réttir aðilar (skipulags- og bygginganefnd) horfist í augu við vaxtarþörf þeirra í fyrirsjáanlegri framtíð, áður en meiriháttar viðhald eða viðbyggingar eru heimilaðar. Kemur þá til álita að stuðla að flutningi slíkra fyrirtækja eða reisa varnarvirki, er réttlæti áframhaldandi uppbyggingu þeirra á sama stað.

6.

Nefndin telur þörf á að sem fyrst verði könnuð réttarstaða aðila í sambandi við þær reglur og aðgerðir til varnar gegn snjóflóðum, sem hér er mælt með, svo og vegna annarra aðgerða, er bæjaryfirvöld kunna að ákveða.

7.

Snjóflóðanefnd telur rétt að bæjarbúum verði veittar hlutlægar upplýsingar og fræðsla um snjóflóð og hættu af þeim og þær meginreglur, er lagðar verða til grundvallar öryggisráðstöfunum af hálfu almannavarna vegna snjóflóðahættu. Telur nefndin, að aðeins með slíkri vitneskju almennings um forsendur varúðarráðstafana, sé líklegt að þær beri þann árangur, sem að er stefnt. Jafnframt ber að leggja áherslu á að kenna almenningi að nýta kosti snævarins til útilífs, enda sé þá jafnframt tekið eðlilegt tillit til snjóflóðahættu, m. a. við staðsetningu og rekstur skíðatogbrauta.

8.

Snjóflóðanefnd hefur þegar gert tillögur til almannavarnanefndar Neskaupstaðar um samstarf almannavarna á Austurlandi við öflun og dreifingu upplýsinga um snjóflóð og æskilegar varúðarráðstafanir, svo og um aðild ýmissa aðila að því starfi, sbr. bréf snjóflóðanefndar frá 11. des. 1975.

Á sama hátt hvetur nefndin bæjaryfirvöld og almannavarnir í Neskaupstað til að leita samvinnu og hafa frumkvæði um aðgerðir til eflingar snjóflóðavarna á landsmælikvarða. Neskaupstaður býr á þessu sviði við svipaðar aðstæður og mörg önnur byggðarlög í landinu, en sú dýrkeypta reynsla sem hér hefur fengist leggur okkur nokkrar skyldur á herðar um forystu til að koma í veg fyrir, að slíkir atburðir komi mönnum aftur í opna skjöldu.

9.

Snjóflóðanefnd vekur athygli bæjarstjórnar á þeirri hættu, sem byggð getur stafað af skriðuföllum og aurflóðum og tillit þarf að taka til við skipulag byggðar. Bendir ýmislegt

til, að slík hættu sé oft á sömu svæðum og snjóflóð falla yfir. Þarf þetta sérstakrar úttektar við að mati nefndarinnar, einnig með hliðsjón af hugsanlegum varnarvirkjum gegn snjóflóðum.

10.

Snjóflóðanefnd er ljóst, að margháttaður vandi fylgir þeim aðstæðum, sem ljósar hafa orðið í framhaldi af snjóflóðunum í desember 1974. Við honum ber mönnum að bregðast af raunsæi og með markvissum aðgerðum er tryggt sem mest öryggi fyrir íbúa byggðarlagsins í bráð og lengd.

Bæjaryfirvöld og almannavarnir verða því að framkvæma þær fyrirbyggjandi aðgerðir, sem tók eru á og vitneskja leyfir hverju sinni, og gera kröfur sem réttmætt er um stuðning ríkisins og annarra aðila við þær aðgerðir.

Samþykkt bæjarstjórnar Neskaupstaðar

Í samræmi við álit snjóflóðanefndar samþykkti bæjarstjórn að tillögu bæjarráðs á fundi sínum 10. des. 1976:

- Að athugunarmaður snjóflóða í Neskaupstað starfi áfram þar til annað verði ákveðið.
- Að skipulegar varúðarráðstafanir verði í höndum almannavarnanefndar og mælist bæjarstjórn til við almannavarnanefnd Neskaupstaðar, að eftt verði samstarf við almannavarnanefndir á Austurlandi.
- Að bæjarstjóra verði falið að láta gera tillögu að eðlilegum byggðarmörkum innan núverandi lögsagnarumdæmis. Ennfremur, að svæðið innan byggðarmarka verði flokkað með tilliti til snjóflóðahættu og gerðar verði tillögur um reglur varðandi byggingar á áður óbyggðum svæðum og snjóflóðasvæðum, þar sem þegar er komin byggð.
- Að fela bæjarverkfræðingi gerð frumáætlunar fyrir jarðtæknilega könnun ofan byggðar í Neskaupstað.

Að lokum þakkar bæjarstjórn Neskaupstaðar snjóflóðanefndinni og sérfræðingum NGI fyrir mikil og vel unnin störf.

Áskorun á ríkisstjórn og Alþingi

samþykkt á fundi bæjarstjórnar Neskaupstaðar 10. des. 1976:

„Bæjarstjórn Neskaupstaðar skorar á hæstvirta ríkisstjórn og Alþingi að setja lög, sem tryggja áframhaldandi snjóflóðarannsóknir og eftirlit með snjóflóðahættu, þótt snjóflóð falli ekki svo árum skipti. Í því sambandi styður bæjarstjórn þá hugmynd, að komið verði upp gagnabanka, miðstöð og landshlutastöðvum.

Jafnframt hvetur bæjarstjórn til þess, að sem fyrst verði sett lög og mótaðar reglur um, hver bera skuli kostnað og taka ákvarðanir um gerð hugsanlegra varnarvirkja.

Rétt er að undirstrika strax, að tilgangslaust er að tala um slík varnarvirki nema fyrir liggja, að ríkið eða hliðstæður aðili (viðlagatrygging) greiði kostnað við gerð þeirra að mestu eða öllu leyti.

Ennfremur hvetur bæjarstjórn til þess, að nú þegar verði könnuð

réttarstaða sveitarfélaga vegna varnaraðgerða á snjóflóðasvæðum“.

Þess er að geta, að í febrúar 1975 setti Rannsóknaráð ríkisins á fót starfshóp til að gera tillögur um fyrirkomulag rannsókna á snjóflóðahættu og tók formaður snjóflóðanefndar Neskaupstaðar þátt í störfum hans. Starfshópurinn lauk störfum vorið 1976 og mun álit hans verða gefið út innan skamms. Sú hugmynd, sem bæjarstjórn vitnar til í áskorun til ríkisstjórnarinnar, kemur fram í tillögum snjóflóðanefndar Rannsóknaráðs.

Í gögnum snjóflóðanefndar Neskaupstaðar kemur það m. a. fram, að víða erlendis þar sem hættu er á snjóflóðum, hefur verið fylgst með þeim og metnar líkur á hvenær þau falli með allgóðum og vaxandi árangri. Viðmiðunarreglur þar sem hér hafa verið settar um snjóflóðahættu taka mið af slíkri reynslu og þeim upplýsingum um tengsl veðurfars og snjóflóða, sem unnt hefur verið að afla hér heima fyrir. Með áframhaldandi rannsóknnum á að vera hægt að ná meira öryggi í slíkri forsögn til að byggja á varúðarráðstafanir almannavarna. Ljóst er að vara þarf við snjóflóðahættu mun oftast en vá ber að höndum, og verður þó seint náð fullkomnu

öryggi á þessu sviði fremur en öðrum, þar sem náttúruhamfarir eru annars vegar. Það er hins vegar hald manna, að þær aðstæður sem skapa hér hættu á miklum snjóflóðum komi tiltölulega sjaldan, en nánari vitneskja um það mun fást með áframhaldandi rannsóknum.

Með starfi snjóflóðanefndar Neskaupstaðar og þeim athugunum sem fram fóru strax eftir að snjóflóðin féllu í desember 1974 telur bæjarstjórn, að lagður hafi verið góður grundvöllur að frekara starfi á þessu sviði, bæði á vegum almannavarna og skipulagsaðila. Mjög miklu varðar hins vegar um framhaldið. að stjórnvöld komi fastri og eðlilegri skipan á þessi mál fyrir landið í heild, og telur bæjarstjórn að þar megi taka verulegt mið af því starfi, sem hér hefur verið unnið.

Bæjarstjórn Neskaupstaðar efast ekki um fullan samstarfsvilja fólks hér heima fyrir um þær aðgerðir, sem nauðsynlegt kann að verða talið að grípa til í framtíðinni til varnar snjóflóðahættu. Mun bæjarstjórn fyrir sitt leyti stuðla áfram að fræðslu og hlutlægum upplýsingum um þessi efni, eftir því sem þörf er talin á hverju sinni, í samvinnu við almannavarnir og aðra er vinna að snjóflóðavörnum.

KORT

NESKAUPSTAÐUR - 1:15 000

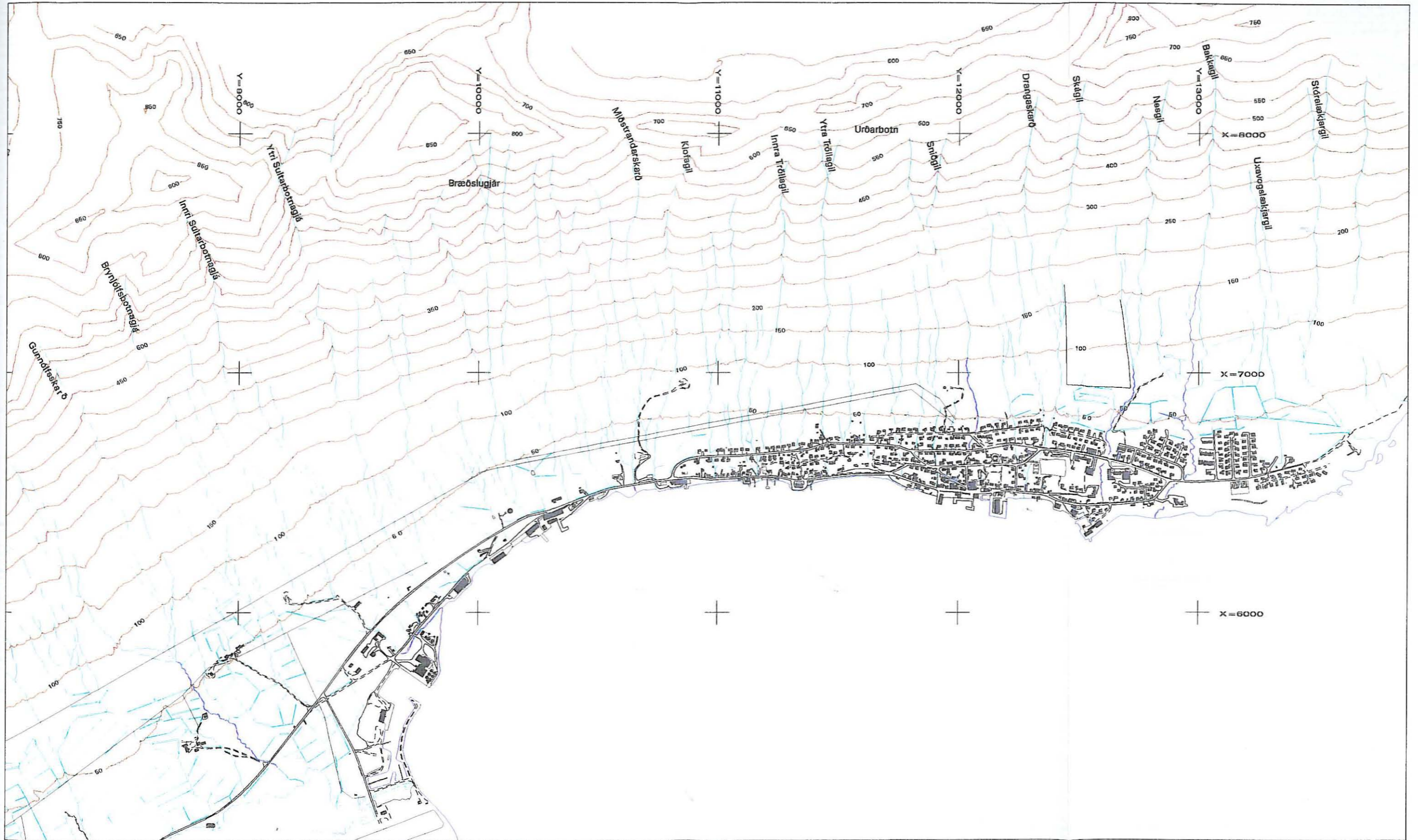

NESKAUPSTAÐUR - 1:15 000

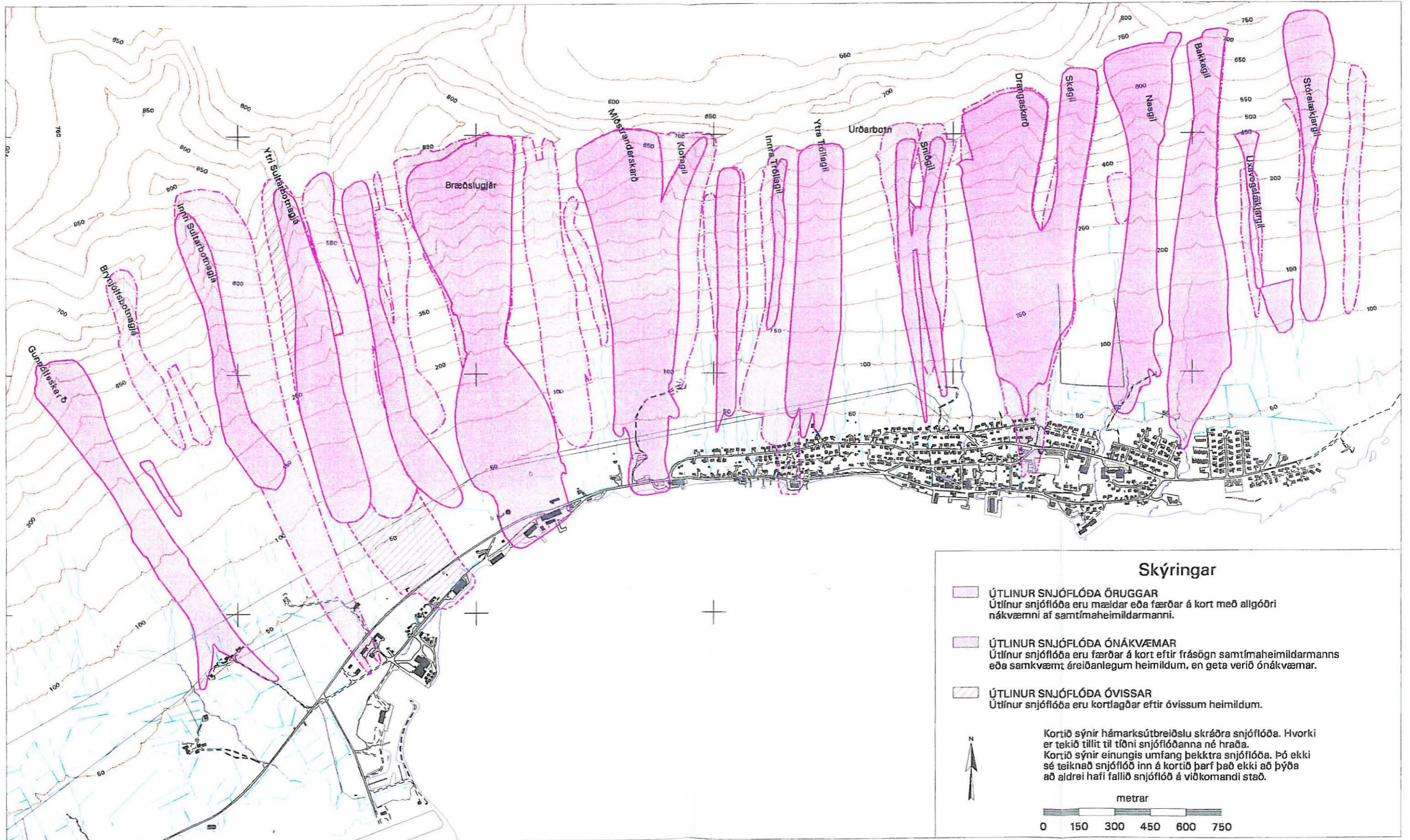

Skýringar

- ÚTLINUR SNJÓFLÓÐA ÖRUGGAR**
Útlínur snjóflóða eru mældar eða færðar á kort með allgöðri nákvæmni af samtímaheimildarmanni.
- ÚTLINUR SNJÓFLÓÐA ÓNÁKVÆMAR**
Útlínur snjóflóða eru færðar á kort eftir frásögn samtímaheimildarmanns eða samkvæmt áreiðanlegum heimildum, en geta verið ónákvæmar.
- ÚTLINUR SNJÓFLÓÐA ÓVISSAR**
Útlínur snjóflóða eru kortlagðar eftir óvissum heimildum.

Kortið sýnir hámarksútbreiðslu skráðra snjóflóða. Hvorki er tekið tillit til tíðni snjóflóðanna né hraða.
Kortið sýnir einungis umfang þekktra snjóflóða. Þó ekki sé teiknað snjóflóð inn á kortið þarf það ekki að þýða að aldrei hafi fallið snjóflóð á viðkomandi stað.

metrar

0 150 300 450 600 750

Copyright Væðurstofa Íslands. Birting gagna óheimil án leyfis Væðurstofu Íslands.

NESKAUPSTAÐUR - 1:15 000

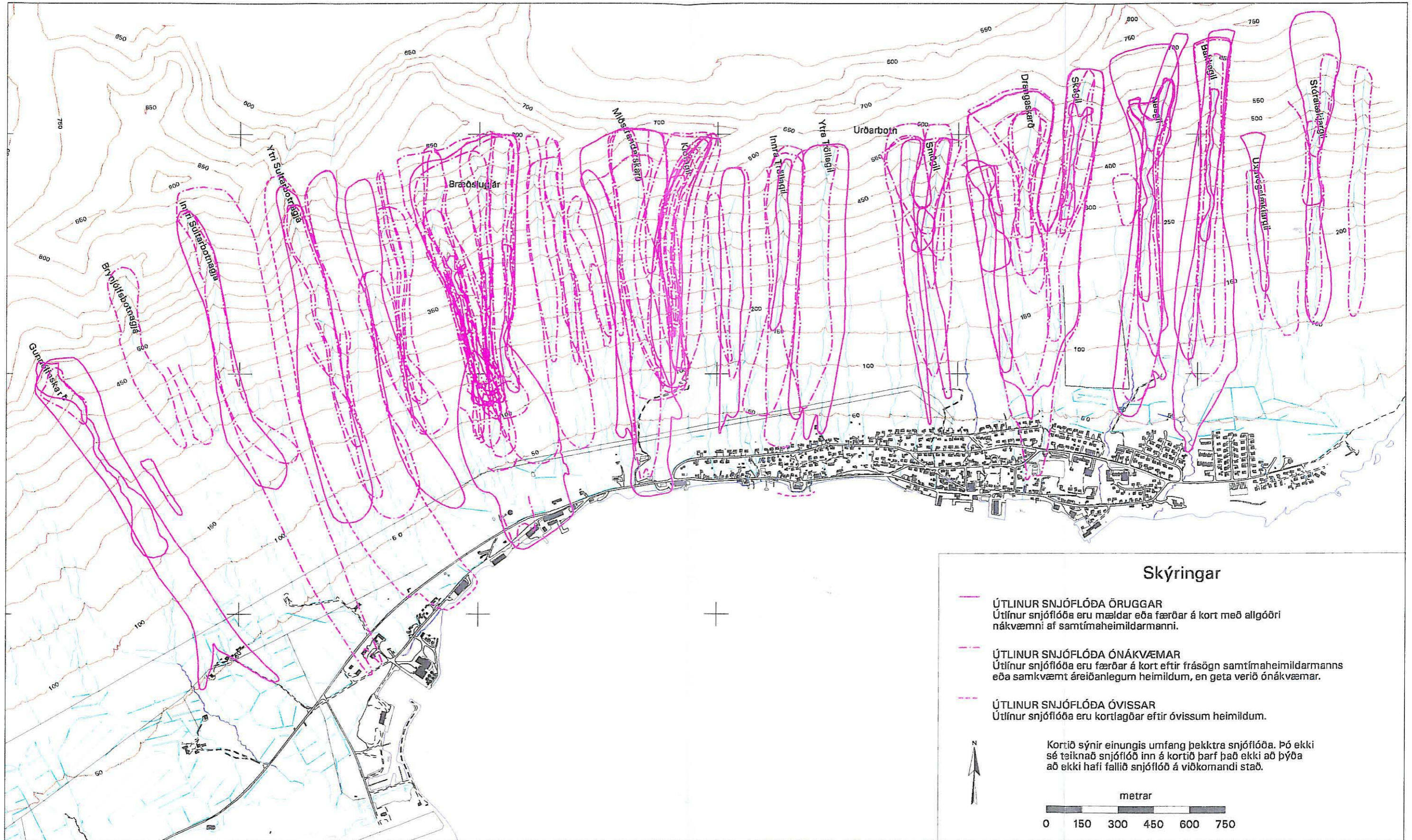

NESKAUPSTAÐUR - 1:15 000

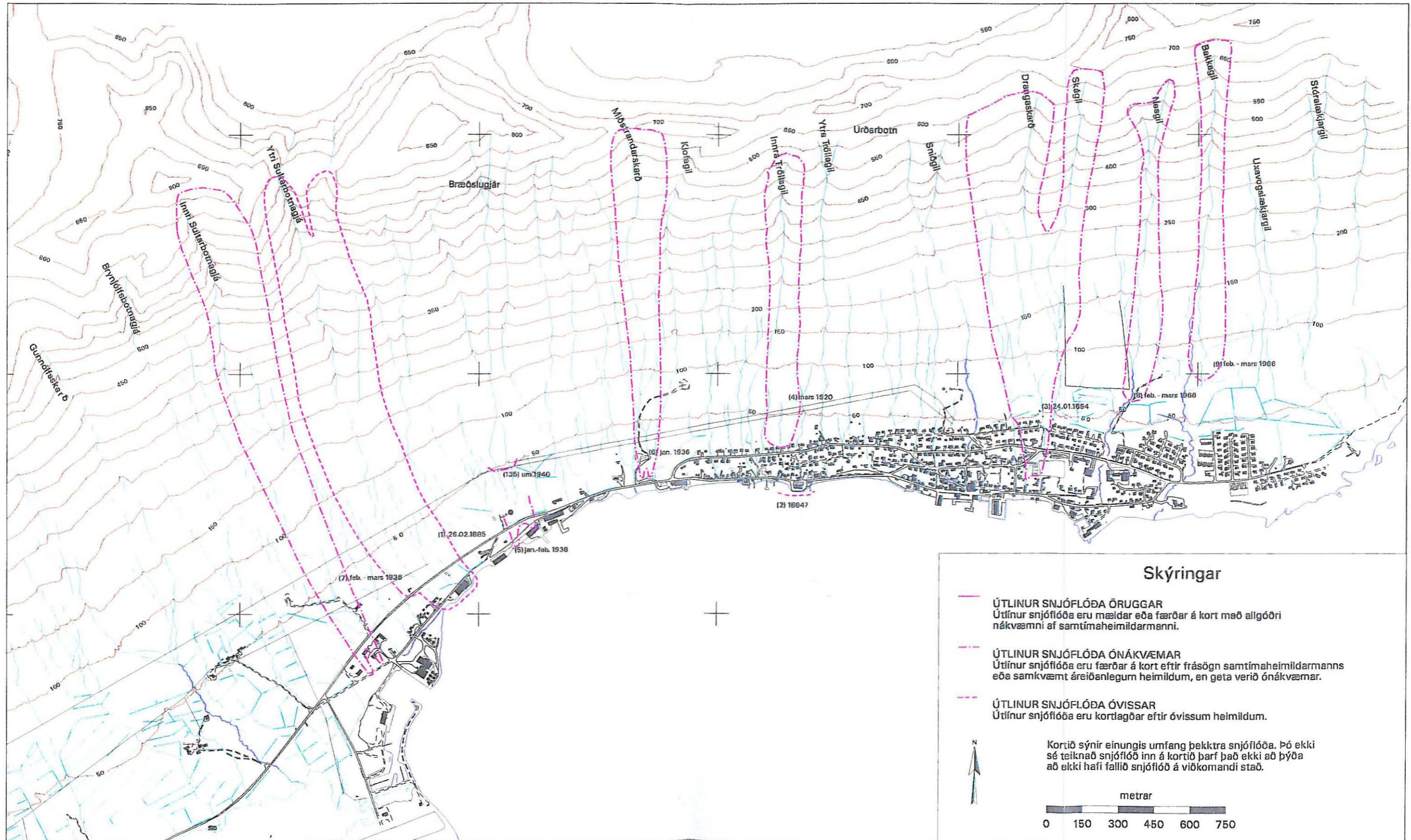

NESKAUPSTAÐUR - 1:15 000

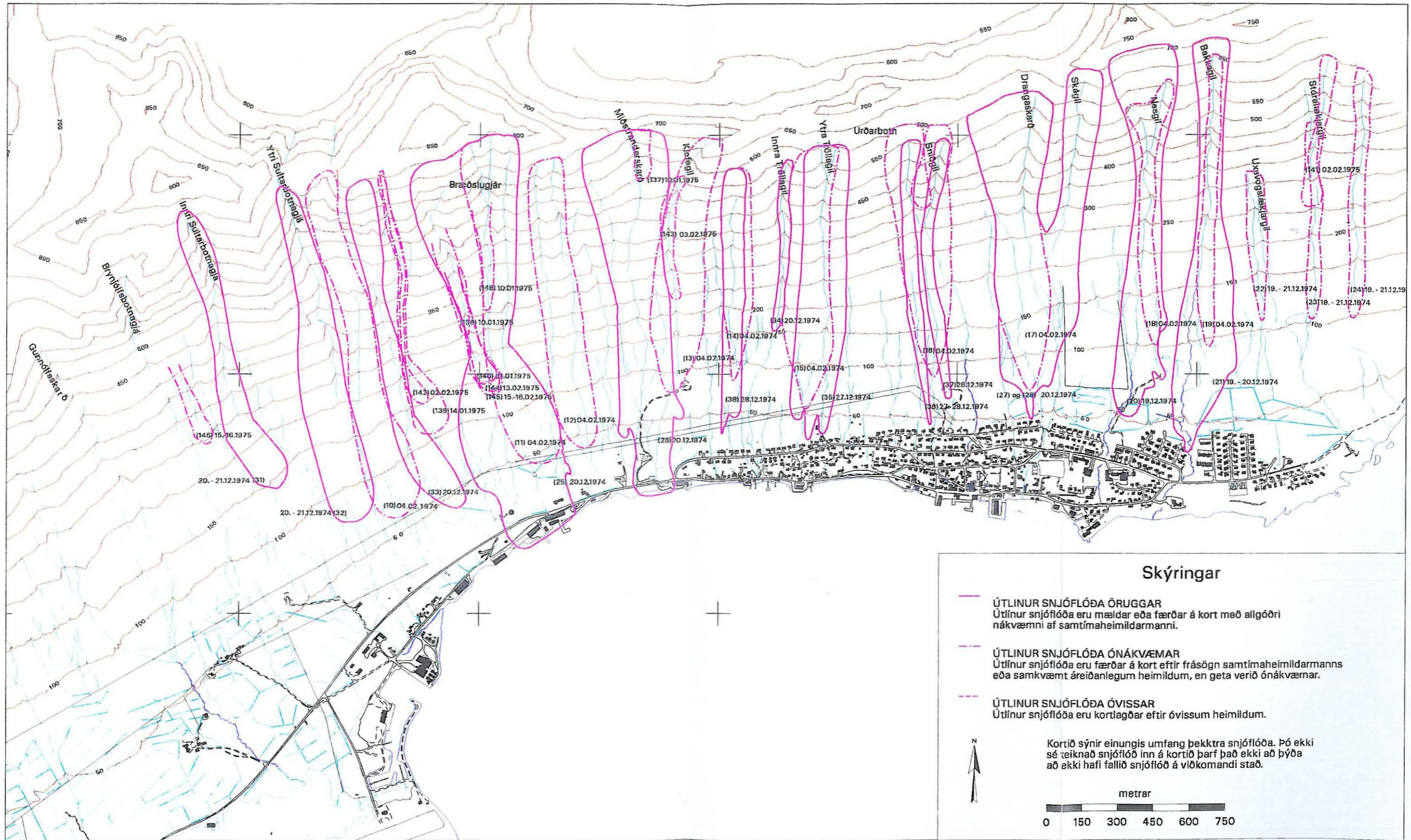

Skýringar

- ÚTLINUR SNJÓFLÓÐA ÖRUGGAR
Útlínur snjóflóða eru mældar eða færðar á kort með allgöfri nákvæmni af samtímaheimildarmanni.
- - - ÚTLINUR SNJÓFLÓÐA ÓNÁKVÆMAR
Útlínur snjóflóða eru færðar á kort eftir frásögn samtímaheimildarmanns eða samkvæmt áreiðanlegum heimildum, en geta verið ónákvæmar.
- ... ÚTLINUR SNJÓFLÓÐA ÓVISSAR
Útlínur snjóflóða eru kortlagðar eftir óvissum heimildum.

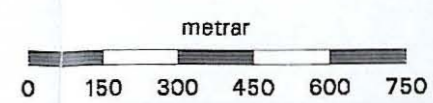

Kortið sýnir einungis umfang þekktra snjóflóða. Þó ekki sé teiknað snjóflóð inn á kortið þarf það ekki að þýða að ekki hafi fallið snjóflóð á viðkomandi stað.

Copyright Veðurstofa Íslands. Birting gagna óheimil án leyfis Veðurstofu Íslands.

NESKAUPSTAÐUR - 1:15 000

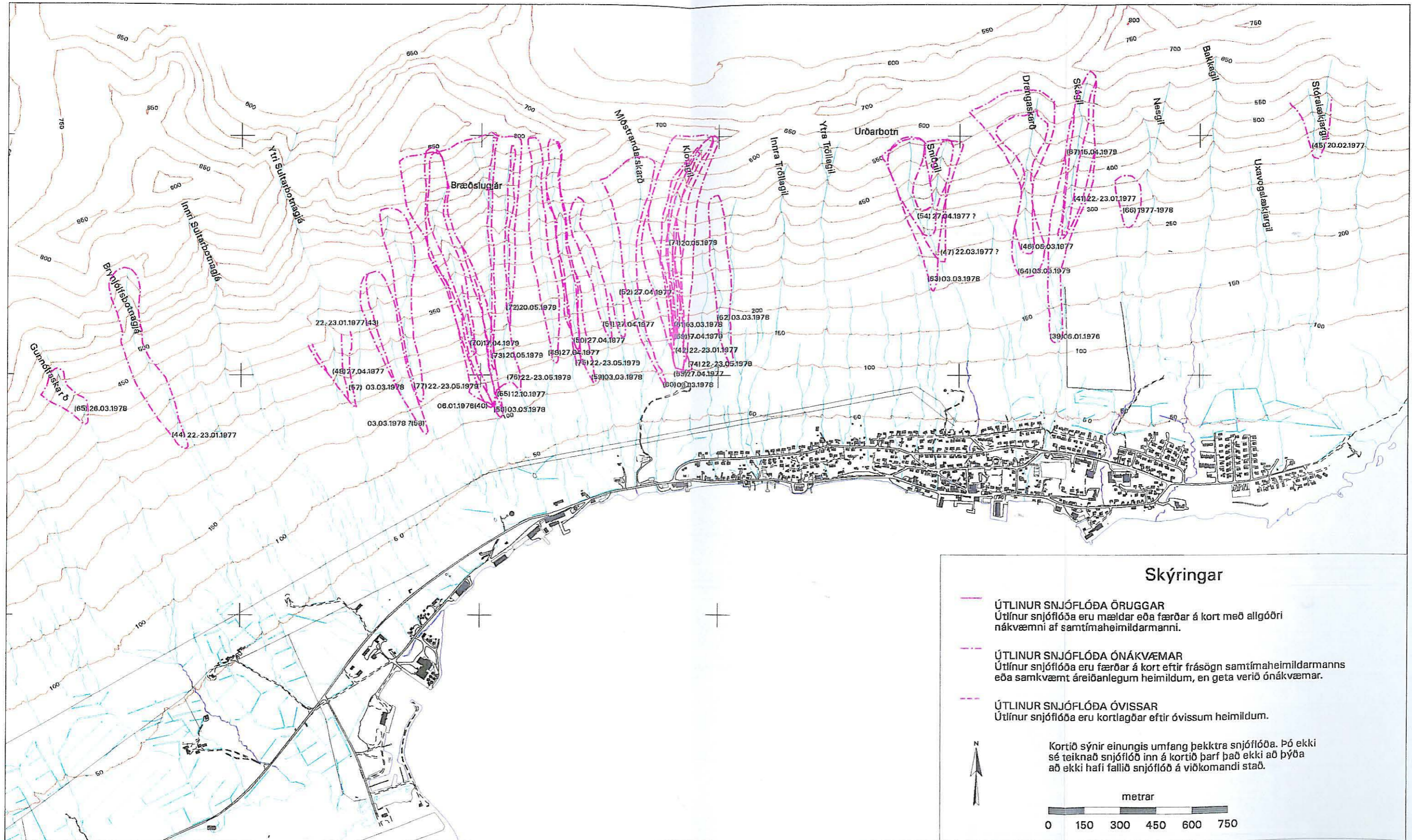

Skýringar

- ÚTLINUR SNJÓFLÓÐA ÖRUGGAR
Útlínur snjóflóða eru mældar eða færðar á kort með allgöðri nákvæmni af samtímaheimildarmanni.
- - - ÚTLINUR SNJÓFLÓÐA ÓNÁKVÆMAR
Útlínur snjóflóða eru færðar á kort eftir frásögn samtímaheimildarmanns eða samkvæmt áreiðanlegum heimildum, en geta verið ónákvæmar.
- · · ÚTLINUR SNJÓFLÓÐA ÓVISSAR
Útlínur snjóflóða eru kortlagðar eftir óvissum heimildum.



Kortio sýnir einungis umfang þekktra snjóflóða. Þó ekki sé teiknað snjóflóð inn á kortið þarf það ekki að þýða að ekki hafi fallið snjóflóð á viðkomandi stað.

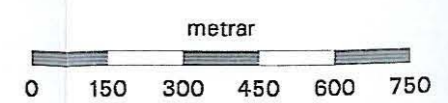

NESKAUPSTAÐUR - 1:15 000

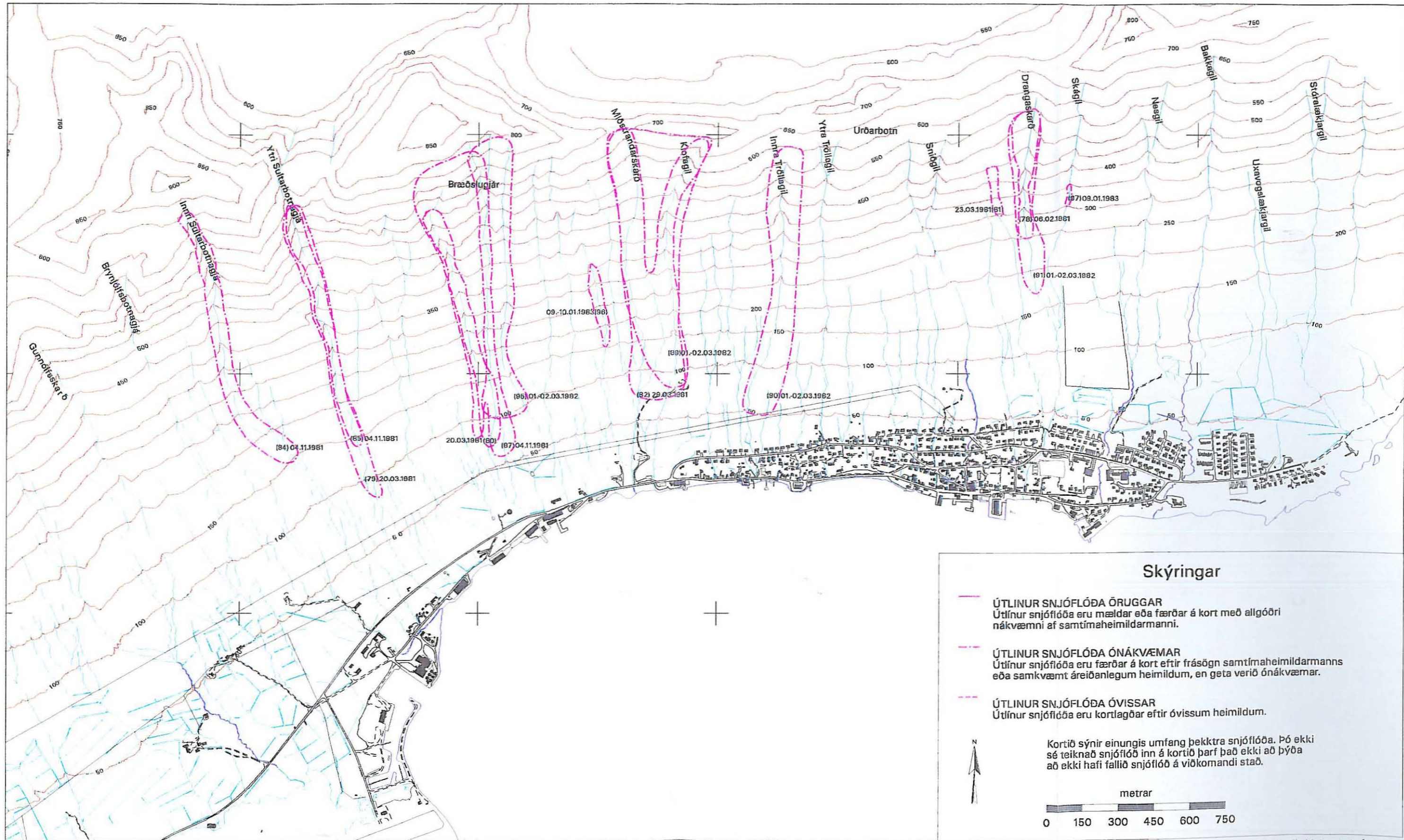

NESKAUPSTAÐUR - 1:15 000

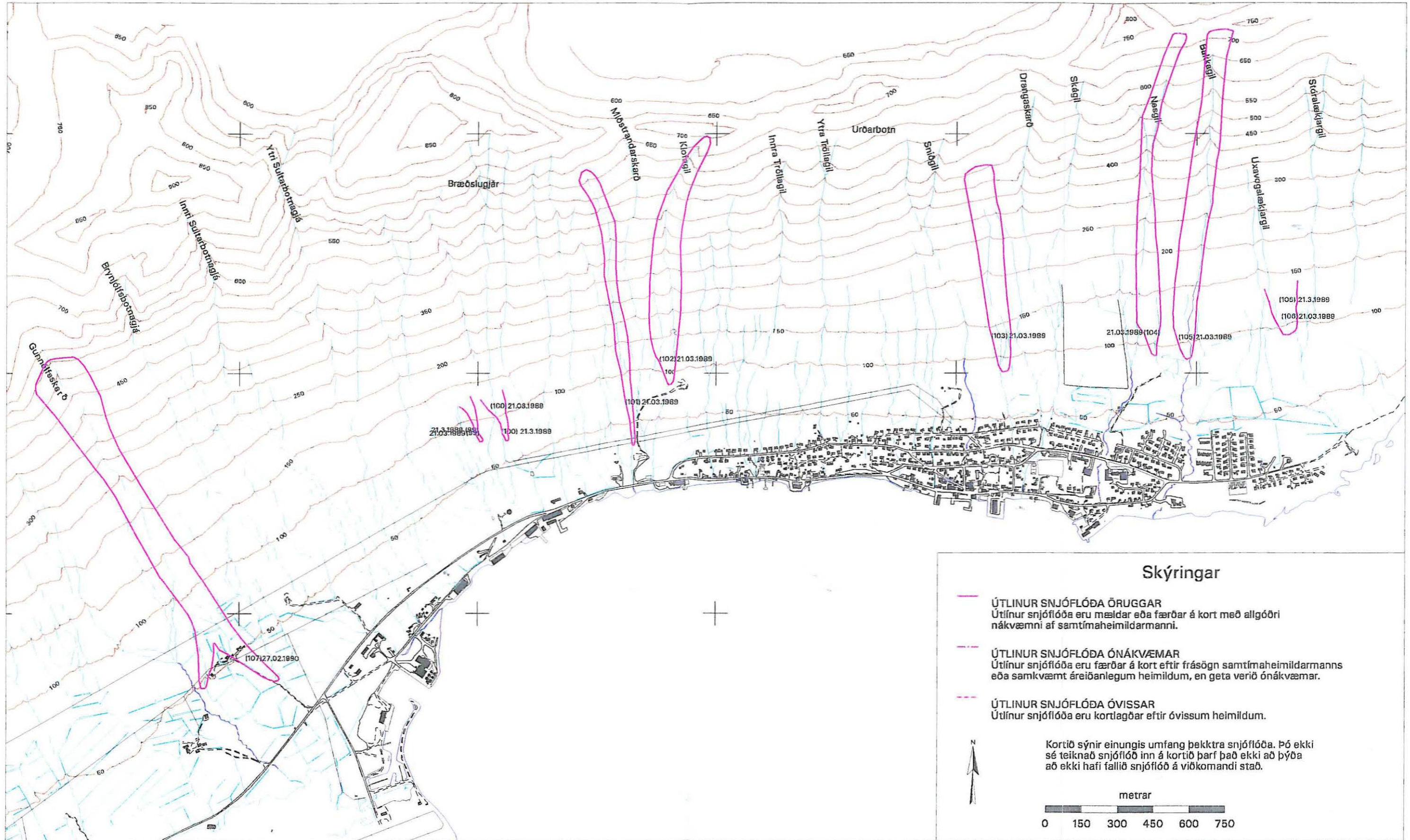

Skýringar

- **ÚTLINUR SNJÓFLÓÐA ÖRUGGAR**
 Útlínur snjóflóða eru mældar eða færðar á kort með allgóðri nákvæmni af samtímaheimildarmanni.
- - - **ÚTLINUR SNJÓFLÓÐA ÓNÁKVÆMAR**
 Útlínur snjóflóða eru færðar á kort eftir frásögn samtímaheimildarmanns eða samkvæmt áreiðanlegum heimildum, en geta verið ónákvæmar.
- · - · - **ÚTLINUR SNJÓFLÓÐA ÓVISSAR**
 Útlínur snjóflóða eru kortlagðar eftir óvissum heimildum.

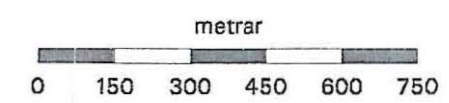

Kortið sýnir einungis umfang þekktra snjóflóða. Þó ekki sé teiknað snjóflóð inn á kortið þarf það ekki að þýða að ekki hafi fallið snjóflóð á viðkomandi stað.



NESKAUPSTAÐUR - 1:15 000

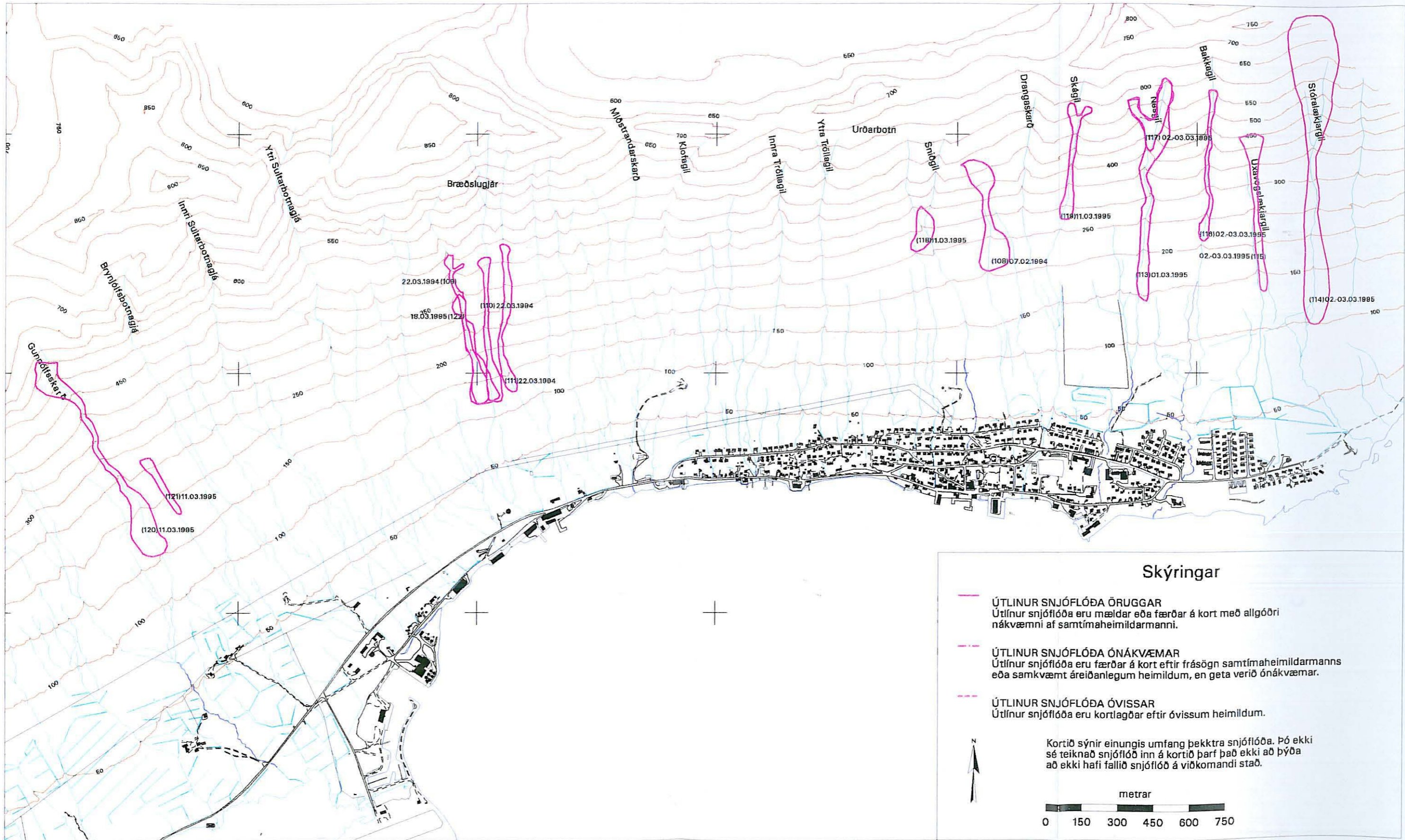

Skýringar

- ÚTLINUR SNJÓFLÓÐA ÖRUGGAR
Útlínur snjóflóða eru mældar eða færðar á kort með allgóðri nákvæmni af samtímaheimildarmanni.
- - - ÚTLINUR SNJÓFLÓÐA ÓNÁKVÆMAR
Útlínur snjóflóða eru færðar á kort eftir frásögn samtímaheimildarmanns eða samkvæmt áreiðanlegum heimildum, en geta verið ónákvæmar.
- · · ÚTLINUR SNJÓFLÓÐA ÓVISSAR
Útlínur snjóflóða eru kortlagðar eftir óvissum heimildum.

Kortið sýnir einungis umfang þekktra snjóflóða. Þó ekki sé teiknað snjóflóð inn á kortið þarf það ekki að þýða að ekki hafi fallið snjóflóð á viðkomandi stað.

metrar

0 150 300 450 600 750

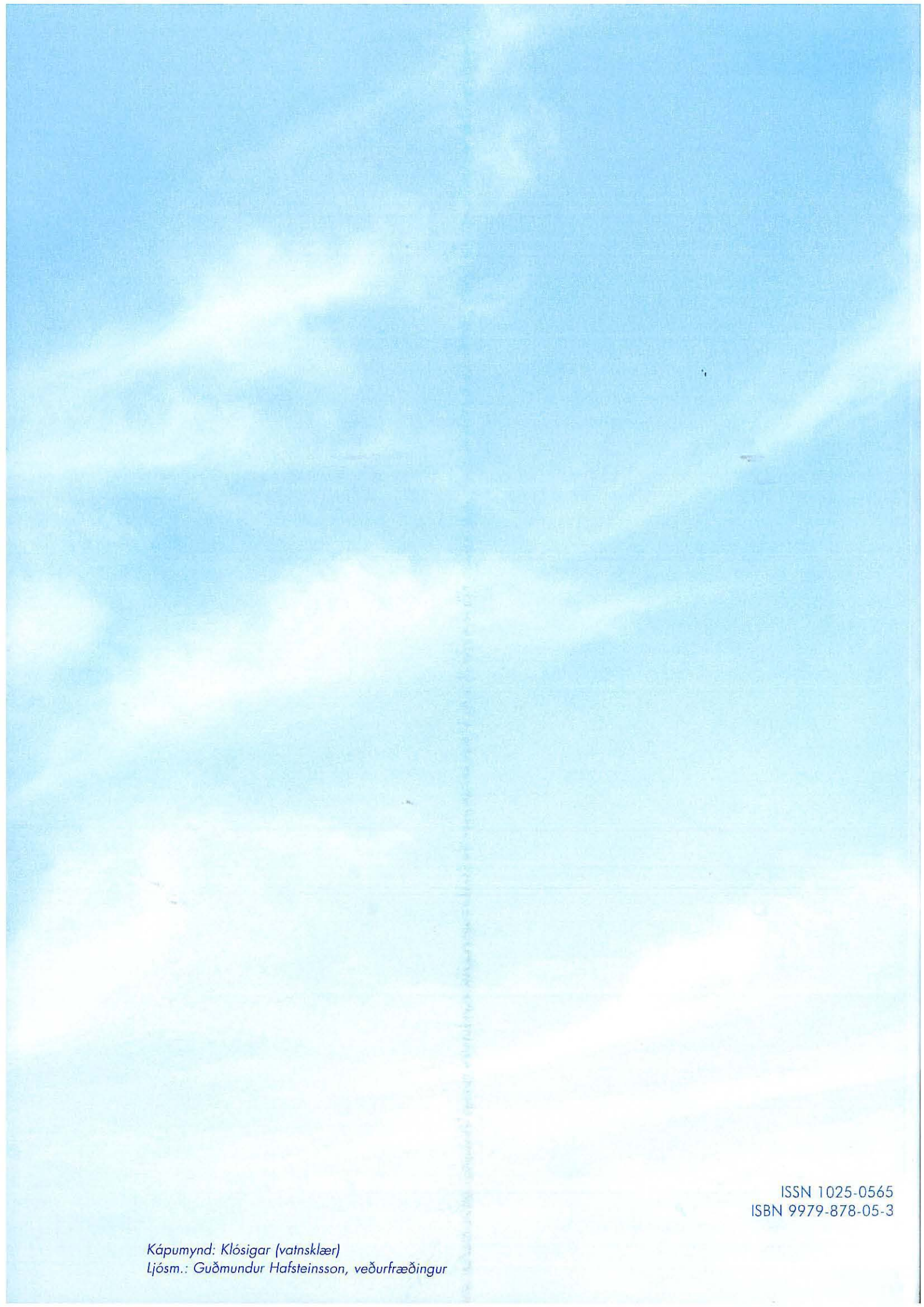

ISSN 1025-0565
ISBN 9979-878-05-3

Kápumynd: Klósigar (vatnslær)
Ljósm.: Guðmundur Hafsteinsson, veðurfræðingur